

ひと咲き まち咲き あまがさき



消 防 年 報

2022

尼 崎 市 消 防 局

令和5年刊行

はじめに

この年報は、令和4年度中の尼崎市における主要な消防事情について収録し、今後の消防行政運営上の参考とするとともに、本市消防の現状を紹介するため編集したものです。

内容は、総括、業績及び統計資料の3編構成とし、原則として、企画管理、予防関係は会計年度、警防関係は暦年をもって作成し、各表の右上に年月日を付記しました。

令和5年8月



尼崎市消防局長

小山 覚 之

も く じ

一 目 統 計					
総 括 編		業 績 編		統 計 資 料 編	
一 般 ・ 企 画 管 理 ・ 財 務					
内 容	頁	内 容	頁	内 容	頁
消防局重点目標	1	1 採用 2 昇任	23	1 消防吏員の年齢	53
市勢・消防の概要	2	3 健康診断 4 安全点検	23	2 消防吏員の勤続年数	53
署所配置図	3	5 公務災害・通勤災害	23	3 消防吏員の各種資格所持状況	53
沿 革	4	6 表 彰	24	4 消防職員の住所	54
人員・機動力の推移	12	7 予 算	25	5 消防吏員の体力	54
組 織	13	8 研 修	26	6 消防吏員の給料表	55
人員の配置	14	9 広報公聴活動実施状況	27	尼崎市消防の歌	91
庁 舎	15	令和4年度の主な行事	28		
令和4年度 条例規則等の改正	19	防災センター	29		
相互応援協定	21	消防団の出勤・研修・訓練・			
消防団の現況	22	年末火災特別警戒・防火指導・表彰	52		
		予 防			
		1 訓練等指導行事の状況	34	1 自主防災組織等	58
		2 届出等処理状況	35	2 婦人防火クラブ推移表	59
		3 消防同意事務処理状況	36	3 尼崎市防火協会組織図	59
		4 立入検査実施状況	38	4 防火管理講習等修了者の状況	60
		5 防火管理に係る講習会等の		5 高層建築物の階層別現況	60
		実施状況	40	6 危険物事務処理の推移	61
		6 消防用設備等検査済証交付状況	40	7 危険物施設等の現況	
		7 危険物施設に係る立入検査実施数	41	(1) 許可施設	61
		8 危険物施設の許認可等に係る		(2) 少量危険物等施設	61
		手数料	41		
		9 危険物関係届出等の処理件数	42		
		10 危険物に係る講習会等の実施状況	42		
		消 防 防 災 ・ 救 急 ・ 情 報 指 令			
車 両	15	1 火 災		火災と救急の動向	62
通信設備	16	(1) 火災の内容と前年との比較	43	過去20年間の主な出火原因別件数	63
関係機関専用線	16	(2) 火災の覚知 (3) 火災出動	43	1 火災統計	
消防水利	16	(4) 消防相互応援出動	44	(1) 月別・署別火災状況	64
火災と救急		(5) 署別出動区分別火災状況	44	(2) 用途別火災状況	66
令和4年の火災	17	(6) 主な火災	44	(3) 出火原因別火災発生状況	68
令和4年の救急	18	(7) 主な出火原因	44	(4) 曜日別・時間別火災発生状況	70
		(8) 火災による死者の状況	45	(5) 気象別火災状況	71
		2 救 助		(6) その他の災害発生状況	71
		(1) 救助出動	45	2 救急統計	
		(2) 事故別活動状況	46	(1) 地区別救急状況	72
		(3) 室内閉じ込め救助出動件数	46	(2) 転送回数別搬送人員	72
		3 その他の消防活動	46	(3) 出動車両及び人員	72
		4 救 急		(4) 傷病者程度別・診療科目別搬送人員	73
		(1) 事故種別出動状況	47	(5) 救急隊の応急処置実施状況	73
		(2) 覚知方法 (3) 隊別出動状況	47	(6) 月別・曜日別・時間別	
		(4) 名神・阪神高速道路の救急出動状況	47	・覚知方法別救急出動件数	74
		(5) 搬送先別搬送人員	47	(7) 救急告示医療機関	75
		5 市民等応急手当普及啓発実施状況		(8) その他の関係医療機関	75
		(1) 署所別応急手当救命講習実施結果	48	3 通 信	
		(2) 対象者別応急手当救命講習実施結果	48	(1) 消防指令管制システムネットワーク	76
		6 警 備	49	(2) 消防無線通信施設	77
		7 消防証明	49	4 技 術	
		8 消防訓練	50	(1) 消防車等の経過年数	82
		9 通 信		(2) 救助用機械器具現況	84
		119番受付状況	50	(3) 所属別配置車両	86
		10 水 利		(4) 車種別車両明細	88
		(1) 水利の変動と調査	51	(5) 可搬消防ポンプの配置	90
		(2) 開発事業に伴う消防水利	51	(6) 消防ホース配置状況	90
		11 技 術			
		消防車両等の整備状況	51		

一 目 統 計

			
面積・人口・世帯数	予 算	消防署所	消防団
面積 50.71 km ² 人口 454,887 人 人口密度 8,970 人/km ² 世帯数 224,672 世帯 令和5年4月1日現在	一般会計予算額 209,915,000 千円 消防予算額 5,189,046 千円 令和5年4月1日現在	消防局 1 局 消防署 4 署 分署 3 分署 出張所 3 出張所 令和5年4月1日現在	消防団本部 1 本部 消防分団 59 分団 消防団車両 59 台 令和5年4月1日現在

			
消防職員・団員	消防車両		消防水利
消防職員 (定数) 448 人 (460) 消防団員 (定数) 784 人 (1,000) 令和5年4月1日現在	指揮車 5 台 ポンプ車 8 台 タンク車 11 台 化学車 3 台 はしご車 4 台	救助工作車 2 台 救急車 14 台 その他 15 台 合計 62 台 令和5年4月1日現在	消火栓 (公設上水) 5,087 基 防火水槽 (40m ² 以上) 1,006 基 令和5年4月1日現在

			
火 災	出火原因	火災による損害・死傷者	救 急
火災件数 108 件 (内訳) 建物 65 件 車両 9 件 その他 34 件 令和4年中	1位 たばこ 2位 放火 (疑い含む) 3位 電気機器・装置 3位 こんろ 令和4年中	損害額 136,110 千円 死者 2 人 負傷者 19 人 令和4年中	出動件数 32,856 件 搬送人員 26,330 人 令和4年中

			
救 助	災害通報受理件数	防火対象物	危険物施設
出動件数 700件 救助人員 310人 令和4年中	携帯電話 31,028 件 I P 電話 10,905 件 固定電話 7,301 件 合計 49,234 件 令和4年中	防火対象物数 18,624 (内訳) 特定防火対象物 3,396 非特定防火対象物 15,228 令和5年4月1日現在	危険物施設数 1,264 (内訳) 製造所 47 貯蔵所 931 取扱所 286 令和5年4月1日現在

総 括 編

消 防 局 重 点 目 標

消防を取り巻く環境は、日々変化しており、これまでの慣例や常識が大きく変革する時代を迎えている。

しかし、このような時代であっても、我々消防の使命は決して変わることはない。

これまで先人たちは、地域に根差し、市民に信頼され、また市民の負託に応える尼崎消防を築いてきた。

その歴史や伝統を継承しつつ、職員一人ひとりが職責を自覚し、職務に対する誇りを持ち、中長期的な将来を見据えながら絶え間なく努力し続けることが求められる。

また、組織としては、時代の変化を正しく読み取り柔軟に対応しながら、職員が使命感を持ち、意欲的に職務に取り組む環境をつくり、あらゆる災害に対応可能な消防体制の充実強化を図っていく必要がある。

このため、消防局重点目標を次のとおり定め、職員が一丸となって災害から市民の生命、身体及び財産を守り、未来に向かっての安全・安心と新たな時代に対応したより良い消防サービスの提供を目指すものである。

○ 市民に信頼され、市民の負託に応える消防

市民の信頼を得るためには、コンプライアンスの徹底が不可欠である。

コンプライアンスは単に「法令遵守」の意義に留まらず、職員一人ひとりが不祥事や事故等の発生防止と規律保持が徹底された風通しの良い職場づくりに取り組み、モラルが守られハラスメントの無い優れたチームワークが発揮される強固な組織において成り立つものとする。

そのうえで、職員は消防の使命をしっかりと胸に刻みながら、常に市民の視点に立ち、広く市民の負託に応えるプロフェッショナルとして職務を遂行しなければならない。

○ 時代の変化に柔軟に対応する消防

時代の変化に柔軟に対応するためには、従来の手法や固定観念にとらわれない業務改革の意識とアイデアが必要である。

職務を遂行するうえで、業務改革の意識を持ち、P D C Aサイクル「Plan（計画）・Do（実行）・Check（評価）・Action（改善）」のフレームワークを活用しながら、新たなアイデア（+α）を加えることで、より質の高い消防サービスの提供に繋がるものとする。

そして、様々な課題解決に向け積極的に取り組む職員を育み、また職員が自信とやりがいを持って生き活きと職務に励むことのできる組織体制を構築しなければならない。

市勢の概要

当市は、兵庫県の南東部にあって大阪市に接し、東西 8km、南北 11km、市域はほぼ平坦で全域が市街化されている。

古来、京都と西国をつなぐ港町として栄え、近年になって工業都市として発展してきたが、現在は職住接近都市へと変ぼうしている。

令和 5 年 4 月現在

- ◆ 位 置 東経 135° 24' 23" 北緯 34° 44' 02"
- ◆ 面 積 50.71 km²
- ◆ 人 口 454,887 人
男: 219,451 人 女: 235,436 人
- ◆ 人口密度 8,970 人/km²
- ◆ 世 帯 数 224,672 世帯
- ◆ 建 物 (令和 5 年 1 月 1 日現在)
棟数 110,793 棟 床面積 26,101,346 m²
- ◆ 気 象 (令和 4 年 防災センター)
平均気温 17.0℃ 最高気温 37.9℃
最低気温 -0.7℃ 総降雨量 974.0 mm
平均風速 1.5m/秒 最大風速 18.7m/秒

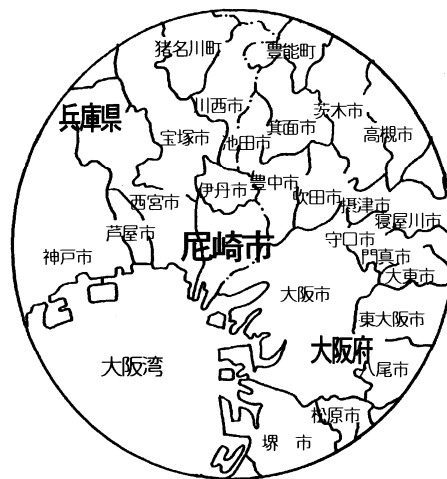

- ◆ インターネットのホームページ
尼崎市のホームページ (<http://www.city.amagasaki.hyogo.jp>)
- ◆ 消防局公式 SNS
YouTube (<https://www.youtube.com/@user-df8si4vj9f>)
Instagram (<https://www.instagram.com/amagasaki.119.fد>)



消防の概要 (令和 5 年 4 月 1 日現在)

- ◆ 人 員
消防職員 消防吏員 446 人 (うち女性消防吏員 14 人)、その他の職員等 2 人
総数 448 人
消防団員 784 人 (うち女性消防団員 51 人)
- ◆ 予 算
一般会計予算額 209,915,000 千円 消防予算額 5,189,046 千円
一般会計予算に対する消防費の比率 2.5%
- ◆ 施 設
一消防署所一 一消 防 団一
消防局 1 局 消防団本部 1 本部
消防署 4 署 消防分団 59 分団
消防分署 3 分署 消防車両 59 台
消防出張所 3 出張所
消防車両 62 台
- ◆ 消防水利
消 火 栓 (公設上水) 5,087 基
防 火 水 槽 (40 m³以上) 1,006 基 (私設を除く)

沿 革

1894 (明治 27) 年	7 月	消防組規則の施行に伴い、尼崎消防組が設置され、発足する。
1916 (大正 5) 年	4 月	尼崎市が誕生発足する。
1918 (大正 7) 年	10 月	上水道が給水を開始し、消火栓 2 4 0 基が設置される。
1920 (大正 9) 年	4 月	尼崎消防組第 2 部として、常備消防が設置される。
1924 (大正 13) 年	5 月	ドイツ製ベンツ号 (森田ポンプ) 消防自動車 1 台を購入し、尼崎消防に初めて消防自動車が配置される。
1927 (昭和 2) 年	8 月	北城内 4 8 に鉄筋コンクリート平家建の常備消防屯所 (車庫及び事務所) を新設、移転する。
1930 (昭和 5) 年	12 月	この年から毎年全国的に防火運動が実施され、警火思想の普及を図る。
1934 (昭和 9) 年	9 月	室戸台風が阪神地方を襲い、消防組は人命救助などに活躍する。
1935 (昭和 10) 年	4 月	常備消防が尼崎消防組第 2 部所属から独立、尼崎消防組常備部と改称される。
1939 (昭和 14) 年	4 月	警防団令施行に伴い、消防組を廃止、新たに尼崎警防団が組織され、警察署長の指揮下に発足する。消防組常備部も、警防団常備部と名称を改める。
1940 (昭和 15) 年	9 月	常光寺竹ノ花 1 0 6 の 1 に常備部支所を新設する。
1941 (昭和 16) 年	9 月	特設消防署規程の一部改正に伴い常備部は特設消防署に移管、尼崎消防署が兵庫県警察部の下に発足する。
	12 月	防空、警防等の業務が増加したため、市役所に警防課が新設される。
1942 (昭和 17) 年	5 月	難波出張所が設置され、業務を開始する。
1943 (昭和 18) 年	9 月	昭和通 2 丁目 5 2 に尼崎消防署庁舎を新築移転、業務を開始する。
	10 月	訓令乙第 1 1 0 6 号特別消防員規程が制定され警防団各分団から特別消防員を採用、空襲等に備え消防署の陣容を強化する。
1944 (昭和 19) 年	1 月	尼崎消防署は 3 個中隊編成の尼崎消防大隊と改称される。
	2 月	市内重要工場 1 1 箇所に出張所を特設、警備強化が図られる。
	3 月	隣接の川辺郡川西、園田の 2 村が尼崎消防署管轄区域に編入され、それぞれ出張所が臨時分遣される。
1945 (昭和 20) 年	1 月	B 2 9 爆撃機が尼崎市を初空襲。以後、終戦までに尼崎市は 7 回の空襲を受ける。
	8 月	戦時体制は自然解消となり、本来の消防事務を再開する。
1946 (昭和 21) 年	2 月	特別消防員規定廃止される。
1947 (昭和 22) 年	3 月	伊丹消防署園田出張所 (下食満字西台 3 4 5) が尼崎消防署に移管される。
	4 月	消防協力団体として、一般工場を中心とした尼崎防火協会が組織され発足する。
	4 月	消防団令が公布され、警防団は廃止、新たに消防団が誕生する。
	8 月	機構の縮小に伴い、難波出張所は廃止される。
1948 (昭和 23) 年	3 月	消防組織法が施行、従来の特設消防署は自治体に移譲され、尼崎市消防本部尼崎市消防署として新発足する。
	3 月	村井 政二氏消防長に就任。(初代)
	7 月	上坂部古江 9 0 4 に園田出張所を新設、移転する。
1949 (昭和 24) 年	4 月	出張所の名称が変更され、常光寺は「東」、園田は「北」とそれぞれ改称される。
	8 月	初めて大型水槽付ポンプ車を購入配置する。
1950 (昭和 25) 年	3 月	東大島春日 3 2 7 に西出張所を新設、業務を開始する。
	9 月	消防職、団員はジェーン台風による被災者救護等に約 1 ヶ月間従事する。
1951 (昭和 26) 年	4 月	局制を施行、消防局に総務・予防・消防・技術の 4 課を置き、尼崎市消防署を中消防署に東・西・北各出張所を、東・西・北各消防署に昇格し、常光寺出張所を設ける。
1952 (昭和 27) 年	5 月	潮江字深田 2 の 7 に、東消防署を新設、業務を開始する。
	7 月	玄番南之町 2 に中消防署を新設、業務を開始する。また、消防局に警備隊を設ける。
1954 (昭和 29) 年	2 月	消防士長、消防士の一斉考査を初めて実施する。
1955 (昭和 30) 年	6 月	消防用中短波無線電話の運用を開始する。(基地局 1 基、移動局 1 基)
	7 月	穴太キヨシ 8 0 2 に北消防署園田出張所を新設、業務を開始する。
	7 月	中田 差輔氏消防長に就任。(第 2 代)
1956 (昭和 31) 年	7 月	東武庫字南畑 5 1 に、西消防署武庫出張所を新設、業務を開始する。

1957 (昭和 32) 年	1 月	消防局の機構を改革 4 課を総務・消防の 2 課に統合、警備隊を特別消防隊に改称する。また、各消防署に次席を設ける。
	11 月	救急車(無線付) を特別消防隊に配置、本格的に救急業務を開始する。
1958 (昭和 33) 年	6 月	消防局構内の自動車整備工場を改築する。
1959 (昭和 34) 年	4 月	初めてのほしご付消防自動車 (13m 級) を特別消防隊に配置する。
1960 (昭和 35) 年	3 月	消防用超短波無線電話の運用を開始する。(基地局 1 基、移動局 9 基)
1961 (昭和 36) 年	5 月	元浜町 1 丁目 2 に西消防署大庄出張所を新設、業務を開始する。
	10 月	各消防署に予防専従員制度を設ける。
1962 (昭和 37) 年	7 月	市内 6 消防団を 1 団に統合し、尼崎市消防団として発足する。
	7 月	初代消防団長に溝口 信次氏就任。
	10 月	消防局を東七松町 1 丁目、市役所内に移し、予防課設置、特別消防隊廃止、旧消防局庁舎を中消防署玉江橋出張所とする等、機構を改める。また、機関員等級審査を開始する。
	10 月	北消防署園田出張所を園田出張所と改称する。
	11 月	消防用超短波無線電話を全消防車両に装備する。
1963 (昭和 38) 年	4 月	各消防署に予防係を新設、隔日勤務の甲部・乙部を第 1 消防・第 2 消防に改める。
	4 月	尼崎市消防職員互助会を設置する。
1964 (昭和 39) 年	3 月	武庫元町 2 丁目 5 に局長公舎を新築。
	5 月	尼崎市防火協会に各消防署管轄区域単位の支部を設ける。
	9 月	中消防署玉江橋出張所を中消防署玉江橋分署に改称する。大西生玉町 3 4 の 1 に北消防署立花分署を新設、業務を開始する。
	9 月	北消防署立花分署に救急隊を設置する。(運用台数 2 台)
1965 (昭和 40) 年	8 月	作戦図投影装置の運用を開始する。
1966 (昭和 41) 年	4 月	小寺 貞二郎氏消防長に就任。(第 3 代)
	4 月	消防局に次長制を設ける。
1967 (昭和 42) 年	6 月	北消防署庁舎を改築する。
	8 月	西消防署に救急隊を設置する。(運用台数 3 台)
	12 月	消防局に TV 監視装置を設置、運用を開始する。
1968 (昭和 43) 年	2 月	各消防署の望楼勤務を廃止する。
1969 (昭和 44) 年	6 月	中消防署を昭通通 2 丁目 4 8 に移転、中消防署玉江橋分署を廃止、旧中消防署を中消防署三和分署に改める。
	7 月	消防副士長制度を設ける。
	8 月	東消防署に救急隊を設置する。(運用台数 4 台)
1970 (昭和 45) 年	12 月	西大島字人田 2 7 8 番地の 1 に西消防署を移転、業務を開始する。
1971 (昭和 46) 年	8 月	常光寺西之町 2 丁目 6 1 の 5 に東消防署常光寺出張所を移転、業務を開始する。
1972 (昭和 47) 年	9 月	次屋字戸ノ内 3 6 8 の 1 に東消防署を移転、業務を開始する。
1973 (昭和 48) 年	4 月	西山 敏昌氏消防長に就任。(第 4 代)
	4 月	消防に関する都市等級要綱により、尼崎市の都市等級が 4 等級に決定される。
	4 月	消防用超短波無線電話の周波数を消防波 2 波、救急波複信で運用を開始する。
	10 月	北消防署に救急隊を設置する。(運用台数 5 台)
1974 (昭和 49) 年	10 月	稲田 武雄氏消防長に就任。(第 5 代)
	12 月	中消防署に専任救助隊を設置する。
1975 (昭和 50) 年	4 月	各消防署に主任制度を設ける。
1976 (昭和 51) 年	4 月	消防職員定数 409 名。
	4 月	尼崎市消防職員退職者互助会が設置される。
	8 月	第 5 回消防救助技術近畿地区指導会を市立記念公園陸上競技場、市立芦原公園市民プールで開催する。
	12 月	北消防署園田出張所庁舎を改築する。
	12 月	北消防署の救急隊を園田出張所に移管する。(運用台数 5 台)

1977（昭和 52）年	4月	井上 和彦氏消防長に就任。（第6代）
	4月	消防局に警防部及び職員主幹を新設する。
	4月	消防職員定数418名。
1978（昭和 53）年	3月	石油コンビナート等災害防止法施行に伴い、泡原液搬送兼水そう付ポンプ車を配置、大型化学車及び高所放水車は翌年3月に配置する。
1979（昭和 54）年	5月	中消防署三和分署庁舎を改築する。
1980（昭和 55）年	4月	消防局の職員主幹を職員担当に改める。
1981（昭和 56）年	3月	武庫元町1丁目に西消防署武庫出張所を移転、業務を開始する。
	4月	西消防署武庫出張所に救急隊を設置する。（運用台数6台）
	9月	大浜町1丁目に消防局自動車整備工場を移転、業務を開始する。
1982（昭和 57）年	4月	消防局各課に主任制度を設ける。
	10月	中消防署三和分署に潜水救助隊（兼任）を設置する。
1983（昭和 58）年	3月	防災上の視点で市域を診断、防災カルテを作成する。
	3月	尼崎市婦人防火クラブ連絡協議会が結成される。
	7月	耐震性100㎡防火水槽の設置を始める。
1984（昭和 59）年	7月	消防職員23名編成の尼崎市消防音楽隊が発足する。
	10月	中川 重幸氏消防長に就任。（第7代）
1985（昭和 60）年	10月	西消防署及び北消防署立花分署に兼任救助隊を設置する。
1986（昭和 61）年	3月	昭和通2丁目48の尼崎市防災センターへ中消防署を移転、業務を開始する。
	3月	消防職、団員の志気高揚を目的に、「尼崎市消防の歌」制定される。
	4月	今井 健祐氏消防長に就任。（第8代）
	4月	尼崎市総務局から消防局へ防災業務が移管される。
	4月	消防局に情報指令課を設け、消防課を消防防災課に改め、専任救助隊を中消防署から移管する等、機構を改める。
	4月	救助隊員20名を国際救助隊に登録する。
	7月	尼崎市防災センターの完成に伴い、同センターへ消防局を移転、業務を開始する。
	10月	災害情報処理システムの運用を開始する。
	10月	尼崎消防のあゆみ（100年史）を刊行する。
	10月	東消防署及び北消防署に兼任救助隊を設置する。
1987（昭和 62）年	3月	防災行政無線を移動系1波、同報系1波で運用を開始する。
	3月	財団法人モーターボート競走会からミニ消防車（まもるくん）の寄贈を受け、防災センターに配置する。
	4月	課長補佐制度を設ける。
	12月	消防無線現場波の運用を開始する。
1988（昭和 63）年	7月	第17回消防救助技術近畿地区指導会を産業技術短期大学で開催する。
1989（平成 元）年	4月	尼崎市防災専門委員制度を設ける。
	9月	8名編成の尼崎市消防カラーガード隊（ファイヤープリンセス）が発足する。
1990（平成 2）年	3月	長崎屋尼崎店火災 死者15人 負傷者6人 放火の疑い。（平成17年3月17日時効成立）
1990（平成 2）年	4月	大西 敏彰氏消防長に就任。（第9代）
	4月	尼崎市救急指導医制度を設ける。
	7月	上ノ島野上町104（現上ノ島町3丁目2番1号）に北部防災センターを新設、消防無線前進基地局を開局。同センターに北消防署を移し、立花分署を廃し、武庫、園田各出張所をそれぞれ分署に、旧北消防署を塚口出張所に改める。
	7月	北消防署立花分署の救急隊を北消防署に移管する。（運用台数6台）
	9月	第14回婦人防火全国大会を開催する。

1991（平成 3）年	3月	澤水氏から防災展示品（オートビデオ装置）の寄贈を受け、北部防災センターに設置する。
	4月	堂本 嘉巳氏消防長に就任。（第10代）
	4月	救急高度化事業に着手。
	4月	救急隊の専任制度を設ける。
	9月	救急救命士養成課程（第1期）入校。
	10月	4週6休制開始。
1992（平成 4）年	11月	防災フェア、防災シンポジウムを開催する。
	3月	発信地表示システムを設置。（平成4年4月1日運用開始）
	3月	局長公舎廃止。
	4月	財団法人尼崎市防災普及協会が設立される。
	5月	阪神地区救急Ⅱ課程講習開講。
	5月	第1期救急救命士合格。
	7月	平成4年度防災車両・資器材交付式並びに消防技術大会が開催される。
1993（平成 5）年	2月	高規格救急自動車1台を導入、中消防署に配置。
	4月	尼崎市消防団初めて女性消防団員を任命する。
	4月	兵庫衛星通信ネットワークの運用開始。
	5月	高度処置救急隊業務開始。
	5月	第16回全国消防職員意見発表会全国大会に出場、最優秀に輝く。
	10月	友好都市提携10周年を記念し、中国鞍山市へ消防車を贈る。
1994（平成 6）年	11月	自治体消防45周年記念全国消防長会近畿支部消防職員駅伝大会に6名参加。
	3月	尼崎市・伊丹市・西宮市消防音楽隊合同で、第1回全国消防音楽隊マーチングフェスティバルに参加。（京都市）
	9月	自主防災組織結成15周年記念「自主防災のつどい」を開催する。
1995（平成 7）年	1月	1月17日（火）5時46分ごろ発生した兵庫県南部地震（マグニチュード7.2、本市は推定で震度6の烈震）の直下型大地震により、本市は死者49人（追加死者1人含む）、負傷者7,145人、家屋道路等の被害を受ける。
	6月	地震防災シンポジウムを開催する。
	6月	緊急消防援助隊に3隊を登録する。
	8月	震災復興市民のつどいを開催する。
	8月	澤水氏から高規格救急自動車（東9：澤水号）の寄贈を受け、東消防署に配置する。
	12月	阪神・淡路大震災尼崎119の活動記録誌を刊行する。
	12月	消防職員及び消防団員のOBによる尼崎市防災支援隊が発足。
	1996（平成 8）年	4月
4月		消防職員定数425名。
4月		完全8週16休制開始。
4月		災害時相互応援協定締結。（岐阜市）
4月		災害時相互応援協定締結。（横田町）
5月		全国消防長会法制委員会を開催する。
7月		災害時相互応援協定締結。（長崎市）
7月		災害時相互応援協定締結。（静岡市）
7月		尼崎市制80周年記念防災フェアを開催する。
8月		災害時相互応援協定締結。（熊本市）
9月		岐阜市総合防災訓練に初参加。
10月		兵庫県消防防災航空隊へ職員を派遣する。
10月		尼崎市制80周年記念オール関西消防音楽隊フェスティバルを開催する。
10月		消防職員委員会の設置。
10月	FMあまがさき開局。	

1997（平成 9）年	1月	阪神広域防災訓練を尼崎市で実施する。	
	1月	災害時相互応援協定締結。（岡山市）	
	4月	救急担当係長制度を設ける。	
	4月	災害時相互応援協定締結。（東大阪市）	
	4月	全国消防長会近畿支部役員会、総会を開催する。	
	12月	災害時相互応援協定締結。（豊橋市）	
1998（平成 10）年	3月	尼崎市消防50周年記念フェアを開催する。	
	3月	自治体消防50周年記念誌「尼崎消防のあゆみ」を刊行する。	
	4月	近成 義男氏消防長に就任。（第11代）	
	7月	社会福祉連絡協議会を単位とした自主防災の組織化を促進するため、自主防災組織推進大会を開催する。	
1999（平成 11）年	10月	婦人防火クラブ結成20周年記念大会を開催する。	
	3月	地震被害想定をメッシュごとに地図表示した、「尼崎市防災カルテ」を発行する。	
	4月	市の組織改正により、機構としての係を廃止し、担当係長制とする。	
	4月	尼崎市災害情報処理システムを更新するとともに、防災センター5階の通信指令室を4階に移設し、1日から運用を開始する。	
	4月	男女雇用機会均等法の改正により、消防職員募集の対象が男女不問となる。	
	8月	トルコ共和国西部付近の地震により、2名の救助隊員を国際消防救助隊員として派遣する。	
2000（平成 12）年	12月	コンピュータ西暦2000年問題に市全体をあげて取り組み、消防局長を本部長とし「対策本部」を設置する。	
	3月	尼崎市消防カラーガード隊（ファイヤープリンセス）が廃止される。	
	3月	消防体制の調査、研究を行う「消防体制検討委員会」を設置する。	
	4月	第2代消防団長に住山 武之氏就任。	
	5月	災害時相互応援協定締結。（尼崎郵便局・尼崎北郵便局・尼崎市内在定郵便局）	
	5月	尼崎市防災センターが昭和61年7月に開庁以来、30万人の入館者を記録し記念式典を実施する。	
	6月	旧第2ハイツ玉江橋を使用して、特別訓練「消防訓練」を実施する。	
	10月	婦人防火ミレニアムのつどいを開催する。	
	11月	「119番の日」一日通信勤務員委嘱式を実施する。	
	12月	アルカイクホール・オクトにおいて、近畿救急医学研究会第86回救急隊員部会を開催する。	
	2001（平成 13）年	4月	吉田 茂氏消防長に就任。（第12代）
		4月	尼崎市行政事務支援システムの導入。（消防局分支援システム端末96台）
4月		尼崎市消防音楽隊、第4回全国消防音楽隊マーチングフェスティバルに参加する。（神戸市）	
8月		尼崎市消防音楽隊、「ほっとひといきコンサート」を開催する。（武庫公民館）	
8月		豊橋市総合防災訓練に初参加する。	
9月		昭和54年から19回実施してきた救急発表会を市民のニーズが高まるなか、救急隊員の知識・技術レベルの維持向上を図ることを目的に「第1回救急技術指導会」を開催する。	
10月		テロ事件に起因する災害発生時の警防対応のため、「特殊災害消防警備本部」を設置する。	
10月		アルカイクホール・オクトにおいて、尼崎市自主防災推進大会を開催する。	
2002（平成 14）年	12月	北消防署塚口出張所に救急隊を設置する。（運用台数7台）	
	2月	災害時相互応援協定締結。（四日市市）	
	4月	第3代消防団長に生越 敏雄氏就任。	
	4月	消防団事務の移管に伴う事務に対処するため、消防署及び消防分署（中消防署三和分署を除く）に庶務担当主任を配置する。	
	4月	平成8年10月から毎週水曜日に放送していた「ディズイズ119番」を、毎週月曜日から金曜日まで「はいこちら119番です」に改め放送を開始する。	

2002（平成 14）年	7月	社会福祉協議会を母体とした、自主防災組織づくりが完了する。（74自主防災会）
	7月	東南海・南海地震対策特別措置法が公布される。
	9月	四日市市総合防災訓練に参加する。
	10月	アルカイクホール・オクトにおいて、尼崎市防火協会創設55周年記念「自主防災のつどい55」を開催する。
	12月	白井 文氏尼崎市市長就任。
2003（平成 15）年	3月	鉄道事業者と全国消防長会近畿支部の「鉄道事故時の安全対策に関する覚書」運用開始。
	3月	放火火災防止対策検討委員会報告書が答申される。
	3月	財団法人尼崎市防災普及協会を解散する。
	4月	再任用職員（3人）を採用する。
	4月	兵庫県救急メディカルコントロール体制による、指示なし除細動を開始。
	5月	尼崎市防災安全協会を設立。
	5月	健康増進法が施行され庁内禁煙とする。
	6月	第26回全国消防職員意見発表に出場、最優秀賞に輝く。
	7月	澤水氏から災害対応特殊救急自動車（園田9：澤水号）の寄贈を受け、園田分署に配置する。
	8月	尼崎市消防局安全管理検討委員会設置。（安全基準、安全必携の見直しを行い一本化した）
	9月	発信地表示システムを更新し運用を開始する。（デジタル化）
10月	消防体制検討委員会設置。	
11月	尼崎市消防局ホームページ開設。	
11月	勲章・褒章制度に「危険業務従事者」叙勲が制定される。	
2004（平成 16）年	1月	火災報告等オンライン化処理システム運用開始。
	1月	尼崎市震災対策訓練の図上訓練を実施する。
	4月	橋本 雅生氏消防長に就任。（第13代）
	4月	総務局総務部防災対策課の新設に伴い防災業務を移管する。
	4月	女性消防吏員を初めて採用する。
	4月	職員担当所管事務を総務課に移管する。
	7月	兵庫県救急メディカルコントロール体制による、救急救命士の気管挿管を開始した。
2005（平成 17）年	4月	昇任昇格制度の見直しにより、消防副士長制度を廃止する。
	4月	全国消防長会近畿支部役員会・総会を開催する。
	4月	平成17年4月25日(月)尼崎市久々知3丁目JR福知山線(宝塚線)上り線上で快速電車が脱線横転しマンションに激突。死者107人 負傷者562人を出す大事故となった。緊急消防援助隊(大阪府隊、京都府隊、岡山県隊)及び兵庫県内の応援隊を要請する。
	4月	消防庁 林長官現場視察。（26日）
	6月	名神高速道路消防協議会総会を開催する。
2006（平成 18）年	4月	吉田 寛氏消防長に就任。（第14代）
	6月	尼崎市消防団名誉団長 溝口 信次氏ご逝去。
	6月	Nox・PM法の規制により人員輸送車（総務課）を使用停止とする。（12月に入札により売却）
	6月	尼崎市火災予防条例の改正により、すべての住宅に住宅用火災警報器の設置が義務化される。（既存住宅については平成23年5月31日までに設置。）
2007（平成 19）年	11月	石油コンビナート等特別防災区域に係る区域の指定の一部が改正され、尼崎地区が同区域指定から解除される。
	4月	給与制度改革により従来の号給が4分割される。

2008（平成 20）年	3月	アルカイクホール・オクトにおいて、尼崎市防火協会創設・尼崎市消防団発足・自治体消防発足60周年を記念し「安全の絆60周年推進大会」を開催する。
	4月	再任用職員（2名（短時間勤務職員を除く））を採用する。
	6月	携帯電話・IP電話等からの119番緊急通報に係る位置表示システムを設置する。
	6月	各消防署にAEDを配置する。（10基）
2009（平成 21）年	4月	30m高所放水車（三和5）を東消防署へ配置転換を行い、15mはしご車（東5）及び大型化学自動車（東4）を廃止する。
	4月	市の組織機構改正に伴い、警防部を廃止する。
2010（平成 22）年	5月	高度救助隊発足。
	3月	尼崎市消防局消防音楽隊を廃止する。
	4月	野草 信次氏消防長に就任。（第15代）
	4月	第4代消防団長に井内 進氏就任。
2011（平成 23）年	12月	稲村 和美氏尼崎市長就任。
	3月	東日本大震災に伴う緊急消防援助隊災害派遣。（3月11日から4月24日までの間第12次隊 計34隊120名）
	4月	防災センター5階に尼崎市・伊丹市消防指令センターを設置し、新消防指令管制システム（旧称：尼崎市災害情報処理システム）により、消防指令業務の共同運用を開始する。
	4月	尼崎市・伊丹市消防相互応援協定締結。
	4月	中消防署三和分署に救急隊を設置する。（運用台数8台）
	7月	マイクロバスを形状変更し、緊急自動車〔人員輸送車（尼消20）〕として、消防防災課に配置する。
2012（平成 24）年	7月	宮城県亘理町へ消防団ポンプ自動車を寄贈する。
	4月	本田 良生氏消防長に就任。（第16代）
	4月	市の組織改正に伴い、総務課を企画管理課に改める。
	9月	中小企業センターにおいて、「尼崎市消防団統合50周年記念大会」を開催する。
	9月	尼崎市消防団女性消防団員を「あまがさきファイヤーフェアリーズ」と命名する。
2013（平成 25）年	11月	財団法人救急振興財団から救急普及啓発広報車の寄贈を受け、消防防災課に配置する。
	1月	自治体消防発足65周年尼崎市消防出初式を開催する。
	3月	尼崎市防火協会創設65周年を記念し、会員事業所に記念品を配付する。
	4月	第5代消防団長に島田 幸司氏就任。
2014（平成 26）年	11月	尼崎市婦人防火クラブ連絡協議会結成30周年記念大会を開催する。
	3月	20mはしご付消防ポンプ自動車（武庫5）を、30mはしご付消防自動車・先端屈折水路管付（西5）として更新し、西消防署に配置転換する。
	3月	消防ポンプ自動車（武庫3）を800ℓ水槽付で新規導入し、武庫分署に配置する。
	4月	企画管理課安全担当係長を廃止し、消防防災課高度救助隊に救助担当係長を設け、救急指導担当係長を救急担当係長に、救急救助担当係長を救助担当係長に改める。
	4月	国際ソロプチミスト尼崎からミニ消防車（けしたくん）の寄贈を受け、防災センターに配置する。
	4月	市の職層改正に伴い、課長補佐昇格制度を廃止する。
2015（平成 27）年	10月	尼崎市消防合同慰霊祭（9回目）を開催する。
	1月	消防出初式を市制100周年プレ事業として行う。
	3月	医療法人社団快癒会から指揮車3台、ミニ救急車（きゅーちゃん）、消防団用ライフジャケットの寄贈を受け、指揮車を中消防署、東消防署、西消防署に、ミニ救急車を防災センターに、消防団用ライフジャケットを各消防分団に配置する。
	4月	河本 博志氏消防長に就任。（第17代）
	4月	消防救急デジタル無線の運用を開始する。
	9月	防災センター来館50万人。

2016（平成 28）年	1月	尼崎市市制100周年記念消防出初式を行う。
	4月	消防職員定数436名。
	4月	熊本地震に伴う緊急消防援助隊災害派遣。（4月16日から4月22日までの間第2次隊計8隊24名）
	7月	一般市民から高規格救急自動車（園田9：中敬号）の寄贈を受け、園田分署に配置する。
	9月	尼崎市民共済生活協同組合から防災訓練盤の寄贈を受け、防災センターに配置する。
	11月	一般市民からの寄付を受け、防災センター展示ホールをリニューアルする。
2017（平成 29）年	11月	尼崎市民共済生活協同組合から、尼崎市消防局オリジナルキャラクター「あまらぶ戦隊AAA（トリプル・エース）」の寄贈を受ける。
	1月	一般市民から司令車・団長車・企画広報車、各1台及び原動機付自転車20台の寄贈を受け、司令車・団長車・企画広報車を消防局に、原動機付自転車を消防局及び各消防署に配置する。
	4月	消防局に救急課を新設し、消防防災課救急担当が所管していた救急にかかる業務を救急課へ移管する。
	4月	中消防署に救急隊を増隊し、災害対応特殊救急自動車（中99）を新規導入し中消防署に配置する。（運用台数9台）
2018（平成 30）年	4月	空気充填車（尼消7）を消防防災課へ配置転換する。
	1月	自治体消防発足70周年 平成30年尼崎市消防出初式を行う。
	2月	アルカイクホール・オクトにおいて、自治体消防発足・尼崎市防火協会創設70周年を記念し「尼崎消防の絆70周年記念大会」を開催する。
	3月	自治体消防発足・防火協会創設70周年記念誌「尼崎消防のあゆみ」を刊行する。
	4月	消防職員定数437名。
2019（平成 31）年	4月	違反対象物に係る公表制度の運用開始。
	4月	赤川 孝平氏消防長に就任。（第18代）
	4月	第6代消防団長に松風 俊明氏就任。
	4月	再任用職員（短時間勤務消防吏員）を採用する。
	4月	予防体制の充実強化を図るため、予防課に査察担当を新設するとともに、中消防署及び北消防署に第1査察担当及び第2査察担当を新設する。
	4月	消防防災課に指揮第1指揮司令長及び指揮第2指揮司令長を配置する。
	4月	情報指令課指令官（消防司令長・隔日勤務者）を指令担当に配置する。
	4月	消防車両にAED及びBVMを配置する。（10基）。
2019（令和 元）年	6月	G20大阪サミット消防特別警戒に伴い尼崎市隊を派遣する（6月24日から6月30日までの間）。
2020（令和 2）年	4月	消防職員定数445名。
	4月	予防体制の充実強化を図るため、東消防署及び西消防署に第1査察担当及び第2査察担当を新設する。
2021（令和 3）年	2月	一般市民から予防広報車・救急普及啓発広報車各1台及び移動式放送設備1基の寄贈を受け消防局に配置する。
	3月	予防広報車（予防課）・災害支援車（救急課）を廃止する。
	3月	尼崎市公共施設マネジメント計画における圧縮と再編に伴い、整備工場を閉鎖する。
	3月	道意町6丁目に西消防署大庄出張所を移転し業務を開始する。
	4月	消防局に財務担当を新設し、消防局企画管理課経理担当及び消防防災課技術担当が所管していた業務を財務担当へ移管する。
	4月	北消防署に救急隊を増隊し、災害対応特殊救急自動車（北99）を新規導入し北消防署に配置する。（運用台数10台）
	4月	消防指令管制システムを更新整備し、運用を開始する。
2022（令和 4）年	4月	消防職員定数460名。
	4月	小山 覚之氏消防長に就任。（第19代）
	4月	子育て世代の女性消防吏員等のキャリア形成のため、各消防署の日勤者における災害対応従事体制を整備する。
	4月	西消防署大庄出張所に所長を配置する。
	4月	北消防署塚口出張所に救急担当を新設する。
	4月	消防団本部に、女性消防団員を中心とする広報に特化した企画広報分団を新設する。
2023（令和 5）年	12月	松本 真氏尼崎市市長就任。
	1月	人員搬送車（尼消20）を更新し、東消防署に配置する。
	2月	高規格救急自動車（東9）を更新し、東消防署に配置する。
	3月	消防ポンプ自動車（中3）を800L水槽付で更新し、中消防署に配置する。
	3月	尼崎市消防署等配置計画を策定する。
3月	尼崎市公共施設マネジメント計画における予防保全の取組として、北部防災センターの長寿命化改修工事を実施する。	

人員・機動力の推移

令和5年4月1日現在

年度	消 防 局			消 防 団			年度	消 防 局			消 防 団		
	人員	車 両	備 考	人員	車 両	備 考		人員	車 両	備 考	人員	車 両	備 考
大正9	5	蒸気ポンプ1	消防組第2部				56	417	50		981	60	
昭和10	15	自動車ポンプ2	消防組常備部				57	416	51		983	60	
14	18		警防団常備部				58	410	51		988	60	
15	32						59	415	51		990	60	
16	33		特設尼崎消防署				60	416	51		984	60	
17	43						61	417	52		985	60	
18	87					一部の人員 特別消防員	62	417	52		988	60	
19	187		尼崎消防大隊				63	416	53		979	60	
20	278		同上解消 (8月26日)				平成 元年	417	53		982	60	
21	109					特別消防員廃止	2	418	53		974	60	
22	63					消防団	3	418	53		978	60	
23	94		自治体 尼崎消防署				4	418	54	伊丹市からの 派遣職員1名含む	974	60	
24	105						5	418	54	伊丹市からの 派遣職員1名含む	985 (6)	60	
25	156			1,423	24		6	418	54		977 (12)	60	
26	168		局制施行 尼崎市消防局	1,423	28		7	418	54		978 (14)	60	
27	207			1,428			8	425	55		968 (14)	59	
28	227			1,434	25		9	425	55		976 (14)	59	
29	233			1,439	28		10	425	55		975 (14)	59	
30	237			1,407	33		11	425	55		972 (12)	59	
31	250			1,422	33		12	425	55		969 (11)	59	
32	249			1,410	33		13	424	55		963 (11)	59	
33	251			1,407	36		14	424	56		962 (14)	59	
34	251			1,434			15	417	56		947 (14)	59	
35	258			1,423	42		16	418 (1)	56		927 (13)	59	
36	281			1,416	43		17	420 (2)	56		934 (16)	59	
37	284			1,362	42	尼崎市消防団 1団統合	18	420 (2)	57		918 (16)	59	
38	296			1,356	45		19	421 (3)	56		918 (16)	59	
39	309			1,356	45		20	420 (3)	56		930 (19)	59	
40	315			1,236	45		21	419 (4)	54		928 (23)	59	
41	320			1,137	45		22	418 (5)	53		925 (29)	59	
42	327			1,097	46		23	420 (6)	53		920 (31)	59	
43	337			1,000	48		24	419 (7)	53		914 (30)	59	
44	358			1,000	50		25	420 (7)	54		918 (36)	59	
45	360			1,000	53		26	420 (7)	55		922 (34)	59	
46	372			1,000	53		27	420 (7)	55		918 (36)	59	
47	371			998	55		28	431 (8)	55		905 (35)	59	
48	377			991	58		29	432 (8)	57		901 (35)	59	
49	394			986	59		30	436 (10)	57		882 (36)	59	
50	407			986	59		令和 元年	434 (13)	57		899 (49)	59	
51	407			981	60		2	443 (14)	57		894 (52)	59	
52	408			972	60		3	445 (15)	60		862 (56)	59	
53	401			986	60		4	449 (15)	62		789 (51)	59	
54	413			983	60		5	448 (14)	62		784 (51)	59	
55	415			981	60								

(注1) 空欄は、資料欠如のため不詳。
(注2) 局、団人員欄の()は、女性消防吏員、団員を示す。
(注3) 消防団車両欄の上段は自動車、下欄は手引きを示す。

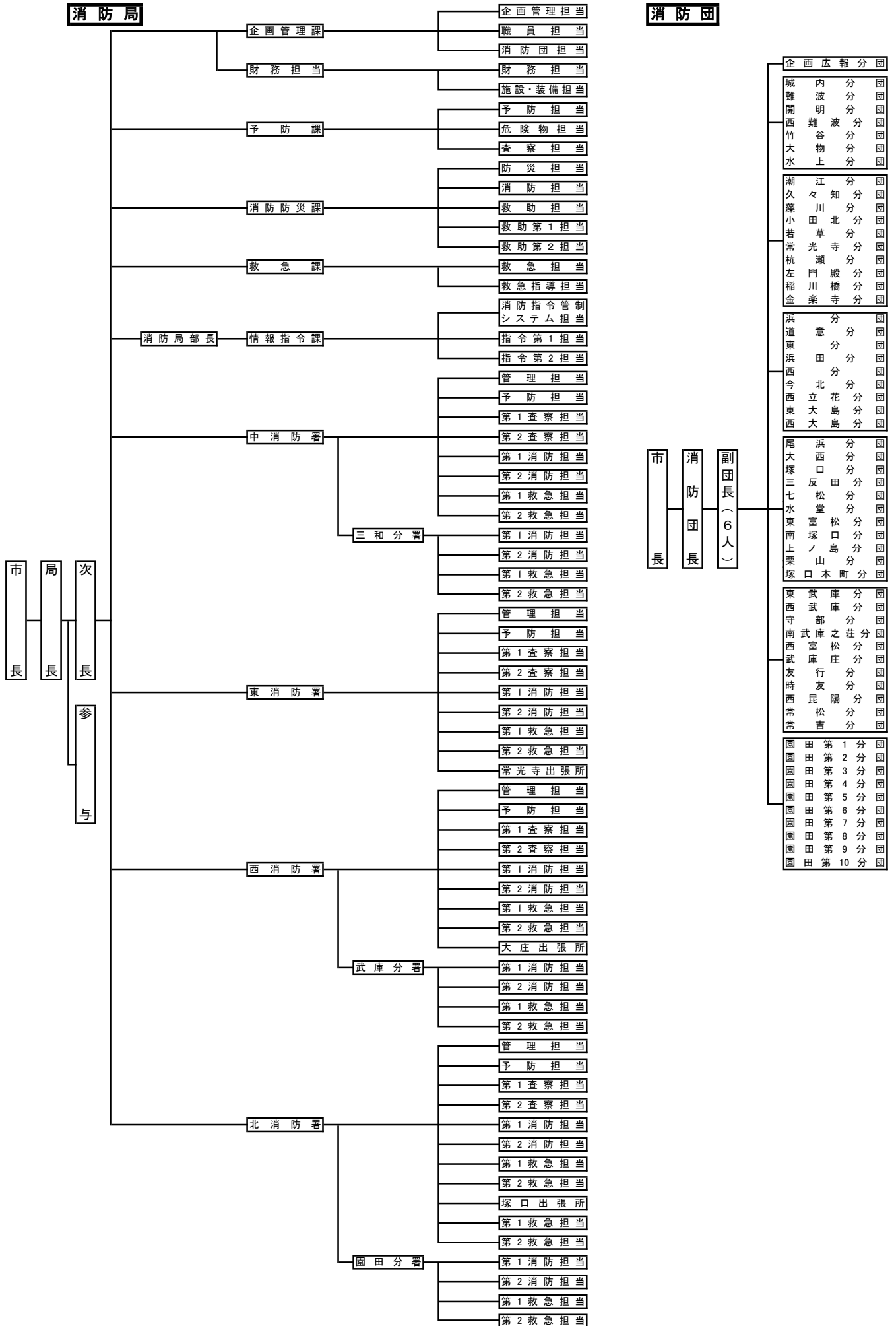

人員の配置

令和5年4月1日現在

所属別	区分	現在員	消 防 吏 員							その他職員		
			合計	消防正監	消防監	消防司令長	消防司令	消防司令補	消防士長	消防士	事務職員	技術職員
合計		448 (15)	446 (14)	1	6	16	67	141 (3)	126 (5)	89 (6)	2 (1)	0
消防長		1	1	1								
次長		1	1		1							
部長		2	1		1						1	
局												
小計		98 (4)	97 (3)	0	0	9	19	30 (1)	24 (2)	15	1 (1)	0
企画管理課		28 (1)	27			1	4	6	3	13	1 (1)	
財務担当		7 (1)	7 (1)			1	2	2 (1)	2			
予防課		14 (1)	14 (1)			1	3	4	6 (1)			
消防防災課		25	25			3	5	9	6	2		
救急課		6 0	6 0			1	2	2	1			
情報指令課		18 (1)	18 (1)			2	3	7	6 (1)			
中消防署												
小計		81 (3)	81 (3)	0	1	2	11	26	24 (1)	17 (2)	0	0
本署		48 (3)	48 (3)		1	1	7	16	11 (1)	12 (2)		
三和分署		33	33			1	4	10	13	5		
東消防署												
小計		64 (2)	64 (2)	0	1	1	9	22	16 (1)	15 (1)	0	0
本署		42 (2)	42 (2)		1	1	7	14	10 (1)	9 (1)		
常光寺出張所		22	22				2	8	6	6		
西消防署												
小計		86 (2)	86 (2)	0	1	2	13	29 (1)	26 (1)	15	0	0
本署		41 (2)	41 (2)		1	1	7	12 (1)	11 (1)	9		
武庫分署		33	33			1	4	13	11	4		
大庄出張所		12	12				2	4	4	2		
北消防署												
小計		115 (4)	115 (4)	0	1	2	15	34 (1)	36	27 (3)	0	0
本署		49 (4)	49 (4)		1	1	7	13 (1)	16	11 (3)		
園田分署		32	32			1	4	10	9	8		
塚口出張所		34	34				4	11	11	8		

(注1) () は女性職員

(注2) 再任用短時間消防吏員を除く

施設の現況

1 庁舎

令和5年4月1日現在

名称	所在地	電話	建設年月日	主要建物の構造	延面積 (㎡)	管轄区域	区域人口 (人)
防災センター	昭和通2丁目6-75	6481-0119	S61. 7. 1	SRC造 5階建	2,798.58		
消防局 (消防指令センター)	昭和通2丁目6-75	6481-0119	S61. 7. 1	SRC造 5階建	1,292.24		
中消防署	昭和通2丁目6-75	6401-0119	S61. 3. 17	SRC造 5階建	662.46	中央地区の区域	51,594人
三和分署	玄番南之町2-4	6412-0119	S54. 5. 15	RC造 2階建	599.39		
東消防署	次屋1丁目9-19	6494-0119	S47. 9. 19	RC造 2階建	967.93	小田地区の区域	74,645人
常光寺出張所	常光寺2丁目11-29	6401-5119	S46. 8. 12	RC造 2階建	339.05		
西消防署	大庄北3丁目30-20	6411-0119	S45. 12. 18	RC造 3階建	904.22	大庄・武庫 地区の区域	124,622人
武庫分署	武庫元町1丁目1-20	6431-0119	S56. 3. 7	RC造 2階建	450.75		
大庄出張所	道意町6丁目6-4	6416-0119	R 3. 6. 28	RC造 2階建	398.85		
北部防災センター	上ノ島町3丁目2-1	6421-0119	H 2. 6. 1	RC造 4階建	1,038.28	立花・園田 地区の区域	204,026人
北消防署	上ノ島町3丁目2-1	6421-0119	H 2. 6. 1	RC造 4階建	1,370.29		
園田分署	東園田町4丁目127-1	6492-0119	S51. 12. 10	RC造 2階建	371.16		
塚口出張所	南塚口町3丁目10-15	6422-0119	S42. 6. 9	RC造 3階建	808.00		

2 車両

令和5年4月1日現在

	合計	司令車	指揮車	消防ポンプ車	水槽付ポンプ車	化学車	はしご車	高発泡車	水槽車	救助工作車	空気充填車	予防査察車	災害支援車	資機材搬送車	救急車	広報車	救急普及啓発車	広報車	人員輸送車	原付自転車
合計	62(10)	1	5	8(2)	11(4)	3	4	2	1	2	1	1	3	1	14(4)	2	2	1	21	
消防局	企画管理	2	1										1						1	
	財務	13(10)			2(2)	4(4)							1		4(4)	1		1	1	
	予防	2										1				1			4	
	消防防災	5		1						1	1		1	1					1	
	救急	2															2			
情報指令	0																			
中署	本署	6		1	1	1	1								2				2	
	三和	3			1	1									1				1	
東署	本署	5		1	1		1	1							1				3	
	常光寺	2				1			1											
西署	本署	5		1	1		1	1							1				2	
	武庫	3			1	1									1				2	
	大庄	2				1			1											
北署	本署	6		1		1		1	1						2				2	
	園田	3			1	1									1				2	
	塚口	3				1				1					1					

(注) ()は非常用車両

3 通信設備

令和5年4月1日現在

区分 局署別	消防電話		指令装置			火災報知専用 電話回線 119(注2)	公衆		IP-VPN回線 音声 データ・ その他 の回線	消防無線電話								
	回線 数 (注1)	交換 装置	無線 統制 台 (共 同)	指 揮 台	指 令 台		加 入 回 線	F A X 回 線		基地局		固定局		移動局				
										活動波 主運用波 統制波 防災相互波	5 1 3 1	18 GHz 帯	260MHz帯 (150MHz帯) (注3)			260 MHz 帯	150 MHz 帯	400 MHz 帯
													多重	車 載	可 搬			
合計	33	10	24	12	20	46	15	5	11	2	2	56	6	4	78	5	154	
局		1	24	2	20	28	5			1	1	18	2		21	5	51	
消防団															7			
中署	3	1		2		3	2		1			9	1	1	12		24	
東署	7	2		2		3	2		2			7	1	1	9		18	
西署	9	3		3		5	3		3			10	1	1	13		26	
北署	10	3		3		7	3	5	3	1	1	12	1	1	16		35	
その他	4								2									

(注1) 消防電話の回線はIP-VPN回線に集約されている。

(注2) 火災報知専用電話回線は回線数で、番号数ではない。

(注3) 車載型移動局・可搬型移動局・卓上型固定移動局の150MHz帯無線波には防災相互波を搭載している。

令和5年4月1日現在

設置場所	区分	兵庫衛星通信ネットワーク					
		装置		端末機			
		パラボラアンテナ	端局装置	防災電話(親機)	防災電話(子機)	音声一声受令機	FAX
合計		2	2	2	2	2	2
本 庁	中館屋上	1					
	中館PH無線機室		1				
	災害対策課			1		1	1
	警備室				1		
防 災 セ ン タ ー	屋上無線塔	1					
	PH無線機室		1				
	通信指令室			1		1	1
	消防局企画管理課				1		

4 関係機関専用線

令和5年4月1日現在

種別	設置場所	合計	警察	名神 高速	阪神 高速	大阪 ガス	関西 電力	休日夜間 急病診療所
端末		9	3	1	2	1	1	1

5 消防水利

令和5年4月1日現在

署別	種別	消火栓		防火水槽		プール	自然水利	
		上水道	工業用水道	20~40㎡未満	40㎡以上		河川・溝川	堀・池等
合計		5,087	21	11	1,006 (42)	70	72	4
中署		732	4	1	173(5)	7	29	
東署		938	2	2	228(9)	14	2	
西署		1,447	5	0	236(12)	21	26	1
北署		1,970	10	8	369(16)	28	15	3

(注) 防火水槽の()は、公設耐震性100㎡を示す。

火災と救急

1 令和4年の火災

火災の傾向

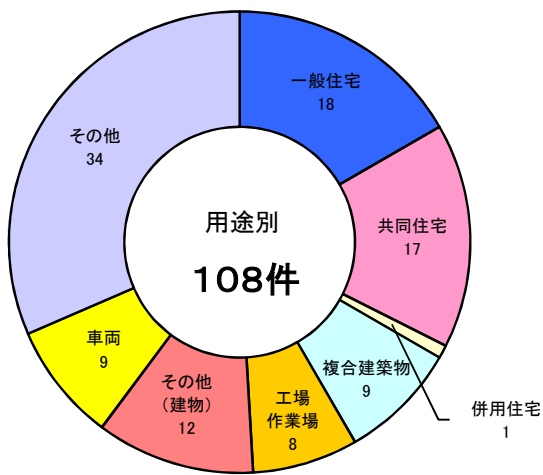
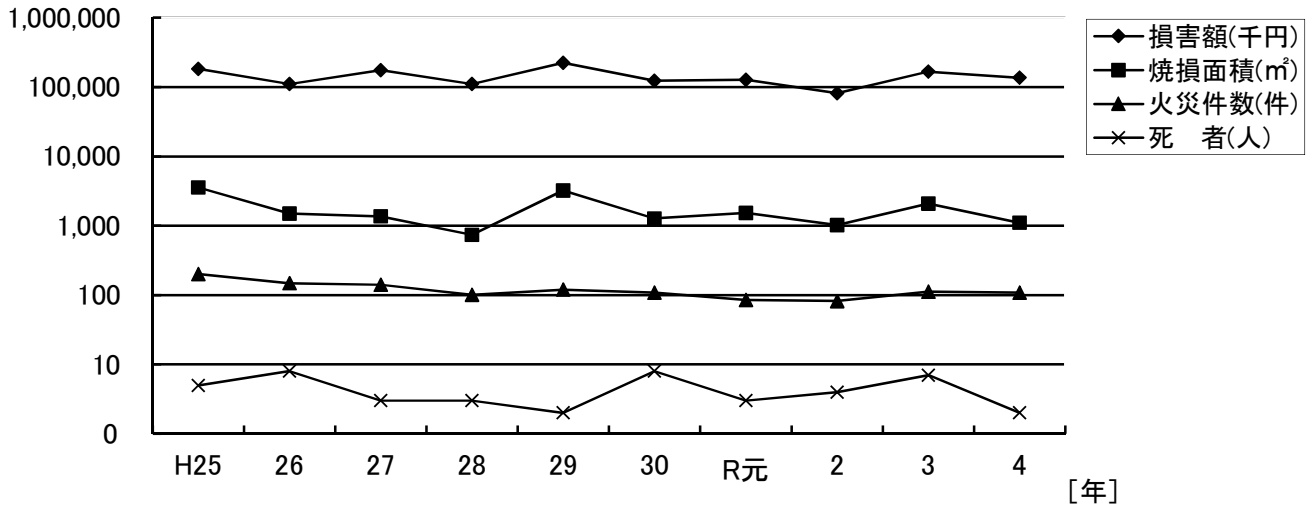

出火件数

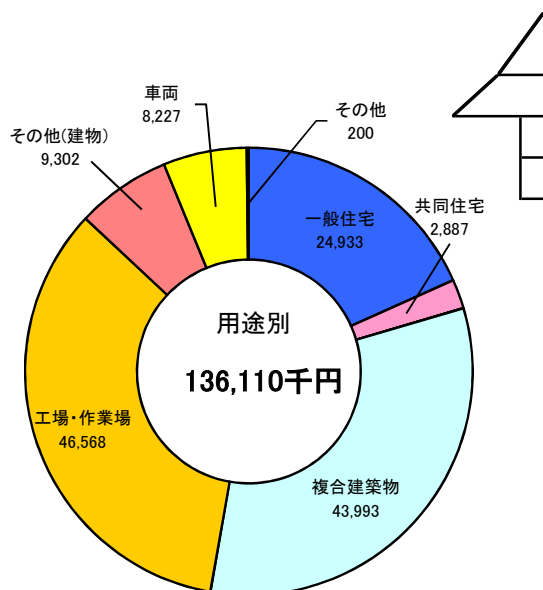
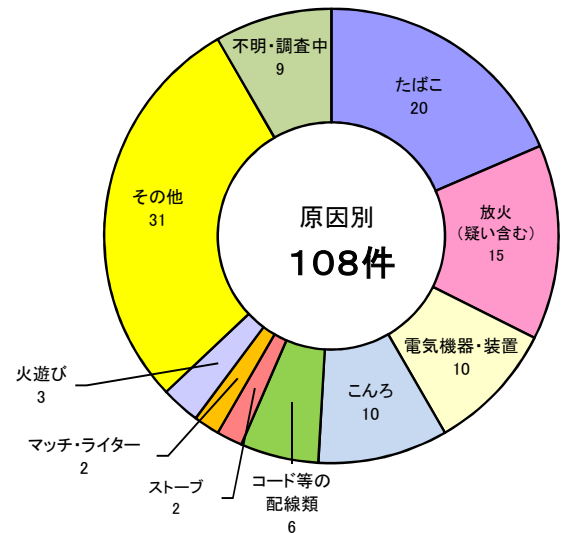

損害額
千円

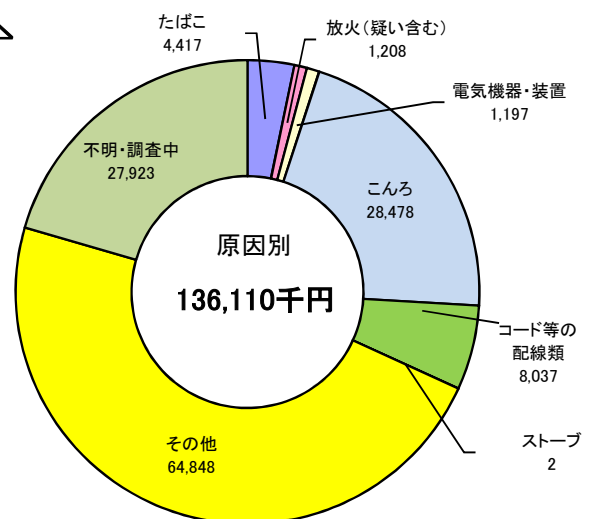
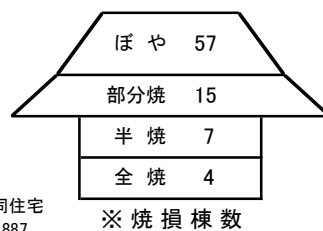

2 令和4年の救急

救急の傾向

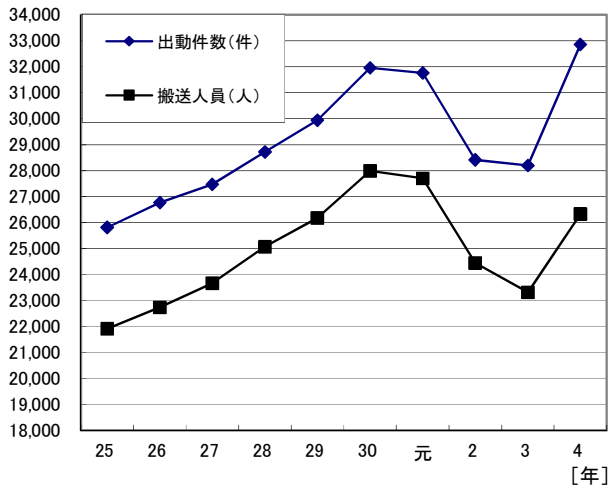

3大救急の割合

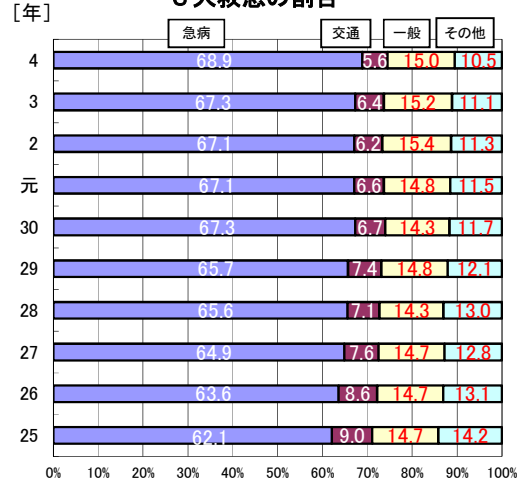

事故別出動件数

出動件数	火災	自然災害	水難	交通事故	労働災害	運動競技	一般負傷	加害	自損行為	急病	その他
32,856	70	3	9	1,854	229	127	4,915	162	316	22,627	2,544
	0.2%	0.0%	0.0%	5.6%	0.7%	0.4%	15.0%	0.5%	1.0%	68.9%	7.7%

傷病程度別搬送人員

搬送人員	死亡	重症	中等症	軽症	その他
26,330	311	1,899	9,923	14,197	0
	1.2%	7.2%	37.7%	53.9%	0.0%

診療科目別搬送人員

搬送人員	脳神経外科	整形外科	一般外科	内科	産婦人科	小児科	耳鼻咽喉科	眼科	泌尿器科	呼吸器科	消化器科	循環器科	精神科	その他
26,330	5,142	3,859	581	5,765	229	1,589	160	30	685	1,600	2,772	2,016	23	1,879
	19.5%	14.7%	2.2%	21.9%	0.9%	6.0%	0.6%	0.1%	2.6%	6.1%	10.5%	7.7%	0.1%	7.1%

月別発生状況

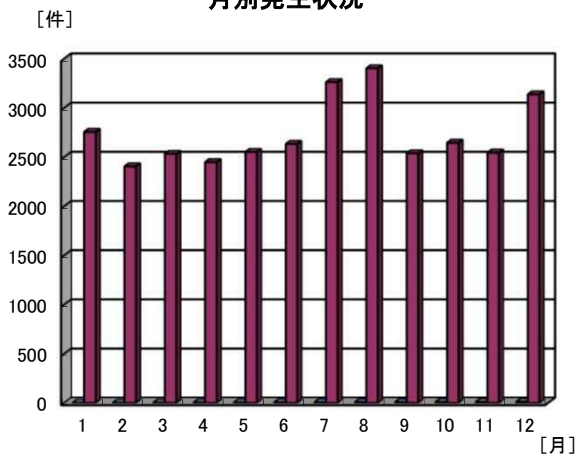

曜日別発生状況

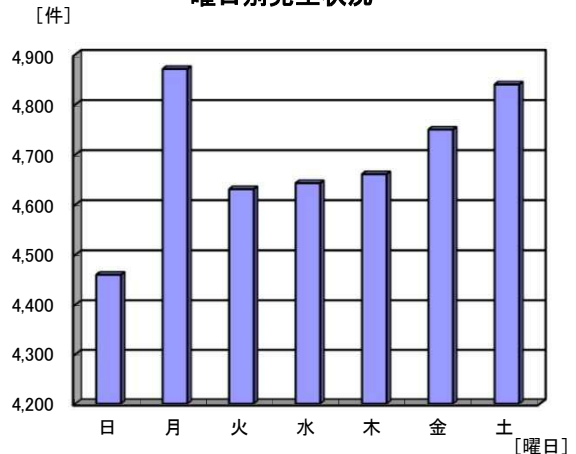

令和4年度 条例規則等の改正

種 別 番 号	公 布	件 名	内 容
尼崎市規則第15号	5.3.30	尼崎市消防吏員の服制等に関する規則の一部を改正する規則	略帽、救助帽、冬救急帽、盛夏救急帽の削除、救急服オールシーズンズボンの導入等を行う規定整備
尼崎市規則第16号	5.3.30	尼崎市消防団員等公務災害補償条例施行規則の一部を改正する規則	介護補償額の増額を行う規定整備
消防局告示第6号	4.5.31	応急手当の普及啓発活動の推進に関する要綱の一部を改正する要綱	普通救命講習及び上級救命講習におけるオンライン講習を活用した講習を可能とする等の規定整備
消防局訓令甲第1号	5.3.30	尼崎市救急業務規程及び尼崎市消防局救急隊の専任化に関する要綱の一部を改正する訓令	「救急隊員資格者名簿」及び「特殊救急報告書」並びに「救急研究会」の廃止を行う規定整備
消防局訓令甲第2号	5.3.31	尼崎市消防吏員服装規程の一部を改正する訓令	略帽、救助帽、冬救急帽及び盛夏救急帽の削除並びに活動服、救急服及び活動シャツの使用の変更を行う規定整備
消防局訓令甲第3号	5.3.31	尼崎市火災調査規程の一部を改正する訓令	火災調査書類の押印欄の削除に係る規定整備

消防局訓令乙第3号	4.4.21	尼崎市消防局職員車両担当に関する規程の一部を改正する訓令	勤続年数条件の緩和に伴う規定整備
消防局訓令乙第1号	5.2.27	尼崎市消防同意事務等処理規程の一部を改正する訓令	電子申請による受付に係る規定整備
消防局訓令乙第2号	5.3.16	消防機械器具取扱保全管理規程の一部を改正する訓令	月例点検表及び消防用ホースに係る規定整備

相 互 応 援 協 定

令和5年4月1日現在

区 分	締結年月日	協 定 先	業務の種類
基本協定 (消防と警察との間の援助協力)	昭和29年12月1日	尼 崎 市 兵 庫 県 公 安 委 員 会	緊急事態
名神高速道路内の尼崎、豊中、西宮 各インターチェンジ間における消防 相互応援に関する協定	昭和39年8月31日	尼 崎 市 豊 中 市 西 宮 市	火 災 救 急
大阪市、尼崎市消防相互応援協定	昭和40年12月1日	大 阪 市 尼 崎 市	火災・水災・その他の災害
尼崎市、豊中市消防相互応援協定	昭和42年12月15日	尼 崎 市 豊 中 市	火災・水災・その他の災害
災害応急対策活動の相互応援に関する協定	昭和44年4月1日 (平成5年5月1日改正) 三田市加入 (平成13年12月27日改正)	尼 崎 市 西 宮 市 芦 屋 市 伊 丹 市 伊 宝 市 川 西 市 三 田 市 猪 名 川 町	災 害
災害時相互応援に関する協定	平成8年4月15日 平成8年4月21日 平成8年7月11日 平成8年7月22日 平成8年8月1日 平成9年1月21日 平成9年4月1日 平成9年12月24日 平成14年3月28日	岐 阜 市 横 田 町 長 崎 市 静 岡 市 熊 本 市 岡 山 市 東 大 阪 市 豊 橋 市 四 日 市	災 害
阪神高速道路における消防及び救急 等の業務に関する協定書	平成17年10月1日	尼 崎 市 阪 神 高 速 道 路 株 式 会 社	災 害
ガス漏れ事故等による災害防止対策 に関する申合せ	昭和56年12月16日	尼 崎 市 消 防 局 兵 庫 県 尼 崎 中 央 警 察 署 兵 庫 県 尼 崎 東 警 察 署 兵 庫 県 尼 崎 西 警 察 署 兵 庫 県 尼 崎 北 警 察 署 大 阪 瓦 斯 株 式 会 社 阪 神 支 社 関 西 電 力 株 式 会 社 尼 崎 営 業 所	ガス・石油等引火性危険 物の漏えい、流出、爆発等 の事故
大阪国際空港周辺都市航空機災害消 防相互応援協定	昭和62年8月12日	尼 崎 市 大 阪 市 堺 市 豊 中 市 東 大 阪 市 池 田 市 吹 田 市 八 尾 市 松 原 市 柏 原 市 西 宮 市 伊 丹 市 伊 宝 市 川 西 市	航空機災害
兵庫県広域消防相互応援協定	昭和63年8月1日	兵 庫 県 下 の 市 町 、 消 防 の 一 部 事 務 組 合 及 び 消 防 を 含 む 一 部 事 務 組 合 24 機 関	大規模災害 (地震、風水害、林野、高 層建築物、危険物、航空 機、列車事故等)
兵庫県道高速大阪西宮線及び高速神 戸西宮線上並びに兵庫県道高速湾岸 上の消防相互応援に関する覚書	平成6年3月15日	尼 崎 市 西 宮 市	災 害
尼崎市・伊丹市消防相互応援協定	平成31年4月1日	尼 崎 市 伊 丹 市	火 災

消防団の現況

1 組 織 消防団本部及び分団をもって組織する（1本部・59分団）

2 配 置

令和5年4月1日現在

階級	区分	定員	現在員	団本部	地 区 別					
					中 央	小 田	大 庄	立 花	武 庫	園 田
合 計		1,000	784 (51)	17 (8)	90 (6)	126 (16)	94 (7)	162 (10)	143 (1)	152 (3)
団 長		1	1	1						
副団長		6	6	6						
分団長		59	58 (1)	1 (1)	7	10	9	11	10	10
副分団長		59	58 (1)	1	7	10 (1)	9	11	10	10
部 長		59	58 (2)	1 (1)	7	10 (1)	9	11	10	10
班 長		177	164 (7)	2 (2)	21 (2)	30	23 (2)	32 (1)	28	28
機関員		116	104 (5)		12 (2)	18	16 (2)	21	19	18 (1)
連絡員		116	97 (14)		12 (2)	15 (4)	13 (2)	20 (4)	19	18 (2)
団 員		407	238 (21)	5 (4)	24	33 (10)	15 (1)	56 (5)	47 (1)	58

(注) () 書きの数字については女性団員数

3 車両の配置

令和5年4月1日現在

配置区分	車 両	指 揮 車	普 通	小型動力	備 考
			ポンプ自動車	ポンプ積載車	
合 計		1	28	30	
団 本 部		1			
地 区	中 央		5	2	
	小 田		5	5	
	大 庄		4	5	
	立 花		6	5	
	武 庫		3	8	
	園 田		5	5	

業 績 編

一般・企画管理・財務

1 採用

令和4年度

学 歴	年 齢		合計	18歳	19歳	20歳	21歳	22歳	23歳	24歳	25歳	平均年齢	平均身長	平均体重
	合 計													
令和4年4月1日付	大学卒		9					8	1			22.1	168.6	63.1
	高校卒		3	1	1		1					19.3	175.8	69.5
合 計			12	1	1	0	1	8	1	0	0			

2 昇任

令和4年度

日 付	階 級		合計	消防正監	消防監	消防司令長	消防司令	消防司令補	消防士長
	合 計								
令和4年4月1日付			27	0	1	1	4	8	13
			27	0	1	1	4	8	13

3 健康診断

令和4年度

区 分	対 象	実施回数等	受検者	有所見者
定期健康診断	全職員	年1回	448	388
深夜業務従事者検診	隔日勤務に従事する職員	年2回	前期 後期	354 311
救助隊員特別検診	高度・特別救助活動に従事する職員	年1回	24	2
水難救助隊員特別検診	水難救助活動に従事する職員	年1回	16	6

4 安全点検

令和4年度

月 ・ 日	内 容
4月10日～4月19日	春の安全運動 「事故を呼ぶ 慢心 過信 無関心」
5月1日～5月31日	職場環境衛生促進月間
5月18日	総括安全衛生責任者 衛生点検
6月27日	第1回安全衛生管理委員会
7月1日～7月10日	夏の安全運動 「過信せず 違う目線で 事故防ぐ」
10月14日	産業医職場巡視
10月28日	第2回安全衛生管理委員会
11月16日～11月25日	秋の安全運動 「おかしいな 感じた瞬間 即改善」
11月10日・14日	総括安全衛生責任者 安全点検
3月2日	第3回安全衛生管理委員会

5 公務災害・通勤災害

令和4年度

種 別	区 分	合 計	階 級 別							その 他の 職員	所 属 別				
			消 防 正 監	消 防 監	消 防 司 令 長	消 防 司 令	消 防 司 令 補	消 防 士 長	消 防 士		局	中 署	東 署	西 署	北 署
合 計		4	0	0	0	0	2	1	1	0	1	0	0	0	3
公 務 災 害	火災・救助・救急	2					1	1							2
	訓練	1							1						1
	査察・調査	0													
	作業	0													
	その他	0													
通 勤 災 害		1					1				1				
程 度 別	7日未満	3					2	1			1				2
	7日以上15日未満	0													
	15日以上30日未満	0													
	30日以上90日未満	1								1					1
	90日以上	0													

6 表彰

(1) 一般消防協力者

令和4年度

表彰 受賞	合計	消防長	中消防署長	東消防署長	西消防署長	北消防署長
個人	1				1	

(2) 消防局・消防職員・自衛消防隊等

令和4年度

種別	区分	合計	消防局	中・小隊	消防職員							自衛消防隊等 その他功労者 (団体)	
					消防正監	消防監	消防司令長	消防司令	消防司令補	消防士長	消防士		事務職員等
合計		152	0	15	0	1	0	26	42	31	31	0	6
内閣総理大臣	安全功労	1											1
総務大臣	安全功労	1											1
消防庁長官	功労章	2				2							
	永年勤続功労章	4						4					
兵庫県知事	功労章	7						5	2				
	永年勤続功労章	8							5	3			
	救急業務等功労者	1						1					
	家族の賞	7						4	3				
全国消防長会会長	永年勤続功労章	5				1	2	2					
全国消防協会	全国優良消防職員表彰	1					1						
尼崎市防火協会会長	消防活動優良隊等	21		15									6
尼崎ロータリー クラブ会長	職業奉仕賞	2					2						
尼崎西ロータリー クラブ会長	職業奉仕賞	2					1	1					
尼崎北ロータリー クラブ会長	職業奉仕賞	2					1	1					
尼崎ライオンズ クラブ会長	優良消防吏員	5						5					
尼崎市市長	勤続20年表彰	8						5	3				
	優良自主防災組織表彰	0											
尼崎市消防長	精勤章	5						5					
	優良機関員	5						2	3				
	消防職員効果測定 成績優良者	9								9			
所属長表彰 優良表彰	消防局	4						3	1				
	中消防署	4						3	1				
	東消防署	3						1	2				
	西消防署	4						1	3				
	北消防署	5						1	4				
所属長表彰 励賞	消防局	7							7				
	中消防署	8						1	1	6			
	東消防署	6						2	1	3			
	西消防署	8							2	6			
	北消防署	11						1	3	7			

7 予 算

(1) 歳 入

(単位：千円)

年 度	令和5年度	令和4年度	増 減
款			
使用料及び手数料	16,085	15,676	409
国庫支出金	14,279	14,271	8
県支出金	264	198	66
財産収入	1,119	54	1,065
繰入金	25,235	0	25,235
諸収入	105,131	82,998	22,133
消防債	391,600	424,300	△ 32,700

(2) 歳 出

(単位：千円)

年 度	令和5年度	令和4年度	増 減
区 分			
一般会計予算	209,915,000	210,997,000	△ 1,082,000
消防費予算	5,189,046	5,172,939	16,107
一般会計に対する割合 (%)	2.5	2.5	0.0
常備消防費	4,531,255	4,510,159	21,096
人件費	4,028,774	4,100,148	△ 71,374
交際費	10	10	0
防災センター研修事業費	1,000	1,000	0
消防活動事業費	45,654	40,276	5,378
救助隊整備事業費	6,697	8,908	△ 2,211
救急活動事業費	44,520	43,762	758
通信活動事業費	120,209	120,226	△ 17
予防活動事業費	2,172	2,550	△ 378
車両維持整備事業費	71,098	24,580	46,518
消防庁舎施設維持管理事業費	164,911	136,873	28,038
消防学校研修事業費	9,841	8,585	1,256
職員被服事業費	23,406	12,770	10,636
災害補償費	814	814	0
その他諸経費	12,149	9,657	2,492
非常備消防費	145,337	133,589	11,748
人件費	81,586	81,587	△ 1
消防団活動事業費	35,226	23,773	11,453
車両維持整備事業費	8,872	8,559	313
消防団施設維持管理事業費	3,175	3,186	△ 11
災害補償費	3,500	3,500	0
消防団等交付金	9,710	9,710	0
その他諸経費	3,268	3,274	△ 6
消防施設費	512,454	529,191	△ 16,737
人件費	100	0	100
消防設備整備事業費	88,921	119,252	△ 30,331
消防庁舎等整備事業費	366,565	363,939	2,626
消火栓設置及び補修費負担金	46,000	46,000	0
消防救急デジタル無線設備整備事業費	10,868	0	10,868

8 研 修

(1) 職場研修

令和4年度

種 別	実施月	日 数	修了人員	種 別	実施月	日 数	修了人員
新任消防士研修	4	3	12	警 防 研 究 会	8・9・12・3	8	344
救助隊長研修会	4・10	2	58	救助技術研修会	8・2	4	74
救急指導医療院研修	4～2	6	12	梯子車操作研修	8	1	37
救急指導医教育講義	4～3	24	550	消防職員安全衛生研修会	9	2	5
救急指導医巡回研修	4～3	20	510	救急技術指導会	9	1	154
阪神・丹波地域メディカルコントロール協議会事後検証員会	4・6・8・10・12・2	6	20	救助巡回研修	9・3	4	206
昇任消防職員研修	5	3	25	救助隊員候補者養成研修	9・10・11・12	4	7
予防課OJT研修	5	4	4	予防フィードバック研修	10・1	2	119
消防設備等指導研修	5	1	14	職員効果測定	11	2	88
阪神地区消防長会	5～2	10	150	救急特別研修会	11	1	83
救急隊員研修会	5～3	8	270	救急救命士生涯研修	11～1	292	73
指令課員通信研修	5・9・1	6	57	尼崎市・伊丹市合同救急隊員研修会	12	2	44
査察巡回研修	5・8・11・2	4	132	救急隊長研修会	1	1	20
車両・装備研修	5	2	27	国際消防救助隊セミナー	2	3	1
査察ベシック研修	6	2	28	予防危険物事務研修会	1	1	24
消防無線通信研修	6	2	26	N A T S相互職場研修	2	6	1
救急技術練成会	7	2	134	健康管理研修	2～3	動画研修	全職員対象
交通事故防止研修会	7	1	49	消防記念日講演	3	1	100
火災調査研修会	7	1	58	救急救命士研修	3	2	73
査察アドバンス研修	7・9	2	59	火災調査特別研修会	3	1	100
近畿救急医学研究会	6・7・12・3	4	16	消防局コンプライアンス研修	3	31	全職員対象

(2) 学校等教育

令和4年度

種 別	実施月	日 数	階 級	受講人員
消 防 大 学 校				
幹 部 科 第69期	6～7	46	消 防 司 令	1
幹 部 科 第71期	10～12	47	消 防 司 令	1
警 防 科 第110期	6～7	50	消 防 司 令 補	1
N B C コー ス 第12回	2	21	消 防 司 令 補	1
兵 庫 県 消 防 学 校				
第 8 7 期 初 任 教 育	4～9	6ヶ月	消 防 士	12
惨 事 ス ト レ ス 研 修	6	2	消 防 司 令 長	1
危 険 物 科	10	5	消 防 士 長	1
火 災 調 査 科	10	10	消 防 司 令 補	2
山 岳 用 救 助 器 具 取 扱 技 術 研 修	10	3	消 防 士 長	1
救 助 科	11～12	22	消 防 士 長	1
警 防 科	12	10	消 防 士 長	1
中 級 幹 部 科	12	7	消 防 司 令	1
実 火 災 体 験 型 訓 練 コー ス	1	1	消防司令・消防司令補・消防士長	10
救 急 科	1～3	38	消 防 士	12
特 殊 災 害 科	3	10	消 防 士 長	1
救 急 救 命 士				
救 急 救 命 士 養 成 課 程	9～3	7ヶ月	消 防 士 長	3
ビ デ オ 喉 頭 鏡 追 加 講 習	5	2	消 防 士 長	1
指 導 救 命 士 養 成 研 修	6	12	消防司令・消防司令補	2
大 阪 市 消 防 局				
指 令 情 報 セ ン ター 実 務 研 修	7・12 (前期・後期)	各1日	消 防 士 長	各1名
違 反 処 理 指 導 者 研 修	7～8	10	消 防 司 令	1
方 面 隊 実 務 研 修	7	3当務	消 防 司 令	1
火 災 調 査 研 修	11	10	消 防 司 令 補	1

(3) 人事管理部研修

令和4年度

種 別	実施月	日 数	修了人員	種 別	実施月	日 数	修了人員
新任課長級研修	5	1	5	職員コンプライアンス研修	11	1	33
パソコン研修	8~12	1~2	15	政策執行能力研修	11	1	11
マネジメント研修 チームのタイムマネジメント 研修	7	1	9	コーチング研修	11	1	4
上級クレーム対応研修	7	1	2	文書事務研修	1	1	12
交渉・折衝力研修	7	1	1	財務会計事務研修	2	1	2
危機管理広報研修	8	1	3	ワークライフバランス 推進研修	1	1	12
リスクアセスメント能力 向上研修	11	1	12	その他	6~10	1	5

(4) その他の講習

令和4年度

種 別	実施月	日 数	修了人員	種 別	実施月	日 数	修了人員
2級小型船舶操縦免許 取得講習	5	2	2	大型自動車免許 講習	5~7	90	5
安全運転管理者講習	5~10	4	6	足場組立等作業主任者 技能講習	1	2	1
衛生管理者受験講習	6	3	1	玉掛け技能講習	11	3	1
酸素欠乏・硫化水素 危険作業主任者講習	11	3	1	小型移動式クレーン 運転技能講習	11	3	1

9 広報公聴活動実施状況

令和4年度

	市 報 あ ま が さ き	F M あ ま が さ き	新 聞 発 表	消 防 情 報 誌	広 報 指 導 等	各 種 訓 練 指 導	防 火 研 修 会 等	S N S 等
計(回)	16	261	26	8	1,244	343	36	109

令和4年度の主な行事

月 日	内 容	月 日	内 容
4 . 3	尼崎市消防団長等任命式	10 . 22 ~ 11 . 9	住宅防火・放火火災防止キャンペーン
4 . 10 ~ 19	春の安全運動	10 . 28	第2回安全衛生管理委員会（防災センター）
4 . 18	救助技術強化訓練開始式	11 . 1	火災予防広報発表会 （尼崎市立園田東生涯学習プラザ）
4 . 24	新任消防団員辞令交付式・研修	11 . 4	秋の消防総合訓練 （BOOKOFF SUPER BAZAAR 171号尼崎西昆陽店）
5 . 1 ~ 31	職場環境衛生促進月間 総括安全衛生責任者 衛生点検（5/18）	11 . 9	「119番の日」
5 . 17	緊急消防援助隊派遣シミュレーション訓練	11 . 9 ~ 15	秋の火災予防運動
5 . 18	水防工法訓練	11 . 10 ・ 14	秋の安全運動に伴う局点検
5 . 29	尼崎市消防団水防工法訓練 （武庫川河川敷緑地 南武橋南側）	11 . 11	老朽消火器のリサイクル回収
6 . 1 ~ 30	危険物安全運動推進月間	11 . 11	津波災害消防活動マニュアル訓練
6 . 3	近畿救急医学研究会第168回救急隊員部会 （西宮市）	11 . 13	消防団機械器具点検
6 . 5 ~ 11	危険物安全週間	11 . 15	各署対抗消防操法大会（防災センター）
6 . 14	移動タンク貯蔵所等街頭検査	11 . 16 ~ 25	秋の安全運動
6 . 27	第1回安全衛生管理委員会（防災センター）	11 . 18	救急特別研修会（防災センター）
7 . 1 ~ 10	夏の安全運動	11 . 29	移動タンク貯蔵所等街頭立入検査
7 . 3	左門殿川防潮扉点検操作訓練	12 . 1	防火干支の引継ぎ（防災センター）
7 . 5	救助技術強化訓練査閲	12 . 2	近畿救急医学研究会第170回救急隊員部会 （姫路市）
7 . 7	尼崎市婦人防火クラブ連絡協議会役員会 運営委員会・研修会（防災センター）	12 . 5	年末火災特別警戒本部長の巡視督励 （グンゼタウンセンターつかしん）
7 . 9	近畿救急医学研究会第169回救急隊員部会 （大阪市）	12 . 5 ・ 7	救助資機材等年末特別点検
7 . 11	消防職員委員会（防災センター）	12 . 6 ・ 9	尼崎市・伊丹市合同救急隊員研修会
7 . 23	第50回消防救助技術近畿地区指導会	12 . 15	消防職員非常招集訓練（伝達訓練）
7 . 24	中堅消防団員研修（防災センター）	12 . 28	建設消防防災委員激励
7 . 26 ・ 27	令和4年度救急技術練成会	12 . 28	消防団長巡視
8 . 5	令和4年度 兵庫県下統一救急隊員基礎学力試験	12 . 29	消防局長巡視
8 . 7	消防団非常招集訓練・消防団幹部夏季研修	1 . 8	尼崎市消防出初式
8 . 26	第50回全国消防救助技術大会	1 . 14	DMA T訓練
8 . 26	尼崎市防災総合訓練	1 . 25	第69回文化財防火デー消防総合訓練 （日蓮宗広濟寺）
9 . 5 ~ 11	救急医療週間	1 . 31 ・ 2 . 1	西宮 I R T 訓練
9 . 5	第22回救急技術指導会（防災センター）	2 . 2	令和4年度 兵庫県下国際消防救助隊合同訓練
9 . 15 ~ 24	高齢者防火安全指導旬間	3 . 1 ~ 7	春の火災予防運動
10 . 1 ~ 11 . 30	体力測定実施期間	3 . 2	第3回安全衛生管理委員会（防災センター）
10 . 1	尼崎市消防団 副団長任命式	3 . 2 ~ 3 . 4	住宅防火・放火火災防止キャンペーン
10 . 7	緊急消防援助隊（阪神ブロック） 後方支援隊集結訓練	3 . 9	消防記念日式典
10 . 14	産業医職場巡視	3 . 18	近畿救急医学研究会第171回救急隊員部会 （奈良市）

新型コロナウイルス感染症等の影響により、中止若しくは書面会議等を行った行事については次のとおり。

- 1 中止
（10/16） 消防団ポンプ操法大会（園田競馬場第3駐車場）
（11/22） 第57回自衛消防隊消防操法大会（武庫川河川敷緑地）
- 2 書面会議等
（5/30） 危険物取扱者等実務研修会（Web開催）
（10/24） 防火管理実務研修会【防火管理実践事例発表】（Web開催）
（2/1~3/17） 健康管理研修（動画研修）
（2/14） 防火管理実務研修会【防火講演会】（Web開催）

防災センター

1 月別入場人員

令和4年度

区 分 月		一	地	学	自	事	講	他	そ	合
		般	域	校	主	業	資	都	の	計
		市	団	等	防	所	格	市	他	
		民	体		災		取			
							得			
							(
							後			
)			
							習			
4	団 体						6		43	49
	人 員	20					197		679	896
5	団 体		1	2			5		44	52
	人 員	14	16	109			173		571	883
6	団 体			2			7		32	41
	人 員	25		119			258		661	1,063
7	団 体			8			5		50	63
	人 員	28		19			198		1,176	1,421
8	団 体		1				8		36	45
	人 員	33	10				181		872	1,096
9	団 体		1	3			8		28	40
	人 員	5	10	14			277		615	921
10	団 体			4			5		41	50
	人 員	53		253			114		792	1,212
11	団 体			5			7		37	49
	人 員	16		207			236		569	1,028
12	団 体			5			3		28	36
	人 員	14		119			64		523	720
1	団 体			2			5		25	32
	人 員	21		115			160		490	786
2	団 体			2			5		39	46
	人 員	10		46			148		607	811
3	団 体			5			5		42	52
	人 員	49		149			172		801	1,171
合 計	団 体	0	3	38	0	0	69	0	445	555
	人 員	288	36	1,150	0	0	2,178	0	8,356	12,008

2 月別施設利用状況

令和4年度

種 別	月	4	5	6	7	8	9	10	11	12	1	2	3	合 計
災害を知るコーナー	回数	7	5	3	8	7	6	21	3	2	3	3	9	77
	人員	18	28	5	60	26	26	101	6	6	7	7	38	328
消火器体験	回数	7	5	6	10	10	6	12	5	4	6	3	11	85
	人員	17	28	16	90	32	28	29	11	10	17	6	59	343
煙避難体験	回数	4	3	2	5	4	4	5	6	2	2	2	7	46
	人員	9	23	4	81	17	22	69	14	5	9	5	46	304
水圧体験	回数	5	4	4	6	10	5	9	4	1	4	3	9	64
	人員	13	25	12	59	33	26	18	9	2	13	7	55	272
119通報体験	回数	2	2	1	7	3	1	4	1		1	1	6	29
	人員	4	20	1	62	14	10	11	2		4	3	19	150
ビル火災と避難	回数	6	4	2	8	4	3	5	2	2	1	2	5	44
	人員	170	24	4	82	18	21	12	5	4	1	3	17	361
地震体験	回数	5	4	2	5	5	4	4	2	5	3	3	8	50
	人員	168	128	119	77	23	24	191	34	119	119	98	155	1,255
防災映画	回数	4	4	3	2	2	2	4	3	5	4	4	4	41
	人員	166	219	127	114	46	120	191	157	119	229	156	199	1,843
指令室見学	回数													0
	人員													0
備蓄庫見学	回数													0
	人員													0
実験室	回数					1								1
	人員					11								11
水消火器体験	回数	4	1	1	1	1	1	1			1	1	1	13
	人員	166	55	8	57	11	60	19			57	55	48	536
消火栓体験	回数	4	1	1	1	1	1	1			1	1	1	13
	人員	166	55	8	57	11	60	19			57	55	48	536
119通報器体験	回数	4	1	1	1	1	1	1	1		1	1	1	14
	人員	166	55	8	57	11	60	19	63		57	55	48	599
避難器具体験	回数	4	1	1	1		1	1	1		1	1	1	13
	人員	166	55	8	57		60	19	63		57	55	48	588
煙体験	回数	4		1				1	1					7
	人員	166		8				19	63					256
消防車乗車 見学体験	回数									3				3
	人員									64				64
救急実技体験	回数	6	3	6	3	6	6	4	5		3	3	3	48
	人員	197	63	250	84	135	157	95	110		46	38	75	1,250
合 計	回数	66	38	34	58	55	41	73	34	24	31	28	66	548
	人員	1,592	778	578	937	388	674	812	537	329	673	543	855	8,696

北部防災センター

1 月別入場人員

令和4年度

月	区分	一般市民	地域団体	学校等	自主防災	事業所	講習 資格取得 (後)	他都市	その他	合計
										計
4	団体						1		5	6
	人員						30		116	146
5	団体						2		10	12
	人員						50		122	172
6	団体						4		7	11
	人員						70		76	146
7	団体			1			2		4	7
	人員			15			45		47	107
8	団体			1			1		3	5
	人員			10			18		18	46
9	団体			9			1		4	14
	人員			49			20		40	109
10	団体								6	6
	人員								117	117
11	団体			1					2	3
	人員			80					34	114
12	団体			2						2
	人員			10						10
1	団体									0
	人員									0
2	団体									0
	人員									0
3	団体									0
	人員									0
合計	団体	0	0	14	0	0	11	0	41	66
	人員	0	0	164	0	0	233	0	570	967

2 月別施設利用状況

令和4年度

月別 区分	防 災 映 画		消 火 器 シ ミュ レ ー シ ョ ン		正 し い 1 1 9 番 の 仕 方		救 急 実 技		合 計	
	回数	人員	回数	人員	回数	人員	回数	人員	回数	人員
4							1	30	1	30
5							2	50	2	50
6							4	70	4	70
7							2	45	2	45
8							1	18	1	18
9							1	20	1	20
10									0	0
11									0	0
12									0	0
1									0	0
2									0	0
3									0	0
合 計	0	0	0	0	0	0	11	233	11	233

防災センター

防災教育実施状況

令和4年度

教育内容 教育区分		実施回数	実施月	延人員	見学・展示ホール体験						防火研修			体験訓練					
					指 令 室	備 蓄 庫	消 防 自 動 車	地 震 体 験	ビ ル 火 災 と 避 難	消 火 器 シ ミュ レー ション	防 災 ク イ ズ	そ の 他	防 火 講 習	防 災 映 画	天 ぷ ら 油 の 火 災 実 験 等	覚 知 ・ 通 報 訓 練	屋 内 消 火 栓 に よ る 消 火 訓 練	消 火 器 に よ る 消 火 訓 練	避 難 体 験
事業所 防災 研修	防火管理実務研修会	2	10・2	174								○							
	危険物取扱者等実務研修会	1	5	110								○	○						
	新入社員防火研修	4	4	151				○	○				○	○	○	○	○	○	○
	危険物取扱者養成補完講習	2	11・2	23								○							
法定 講習	甲種防火管理新規講習	7	5・7・9・11 1・2・3	395								○	○	○	○	○	○	○	○
	乙種防火管理講習	1	8	11								○	○	○	○	○	○	○	○
	甲種防火管理再講習	1	8	35								○		○	○	○	○	○	○
	自衛消防熟練者講習	3	6・10・2	47								○	○	○	○	○	○	○	○
市民 救急 教育	基礎救命講習（90分未満）	0	随時	0															
	救命入門コース （90分・45分）	0	随時	0															
	普通救命講習（3時間）	39	随時・定期	692															
	応急手当普及員養成講習 （24時間・16時間）	3	6・8・11	101															
防災 展	火災展	2	11・3	43				○	○	○	○								
	防災展（風水害）	2	1・8	20				○	○	○	○								
市民 防災 教育	一般見学・体験研修等		随時	288				○	○	○									
	自主防災組織防災研修																		
	学校等社会教育		随時	1,150	○		○	○					○						
	地域団体等防災教育																		

(注1) 防災展（風水害）：防災訓練、防災週間等の展示とする。

(注2) 地域団体等防災教育：地域団体及び事業所とする。

予 防

1 訓練等指導行事の状況

(1) 政令別表第一防火対象物に対する自衛消防訓練等

令和4年度

訓練種別	回数／人員	全 市	中 署	東 署	西 署	北 署
消火訓練	実施回数	292	50	54	106	82
	参加延べ人員	26,147	2,472	3,856	10,151	9,668
避難訓練	実施回数	255	49	49	81	76
	参加延べ人員	26,972	2,447	3,711	10,333	10,481
通報訓練	実施回数	270	49	51	95	75
	参加延べ人員	26,613	2,690	3,303	10,239	10,381
その他・防火研修等	実施回数	28	11		3	14
	参加延べ人員	2,802	1,069		64	1,669

(2) 自主防災組織等に対する防火・防災訓練等

令和4年度

訓練種別	回数／人員	全 市	中 署	東 署	西 署	北 署
消火訓練	実施回数	25	5		5	15
	参加延べ人員	1,914	179		294	1,441
避難訓練	実施回数	14	2	1	6	5
	参加延べ人員	766	23	90	315	338
救護救出訓練等	実施回数	12	1	1	4	6
	参加延べ人員	592	3	90	161	338
その他・防火研修等	実施回数	34	7	1	8	18
	参加延べ人員	1,837	265	90	360	1,122

(3) 市民に対する広報活動等

令和4年度

	全 市	中 署	東 署	西 署	北 署
実施回数	1,244	159	253	461	371
延べ時間	959:28	174:40	159:25	303:59	321:24

2 届出等処理状況

(1) 消防法に基づく届出等

令和4年度

届出等種別		全市	中署	東署	西署	北署
防火管理者	選任	351	71	74	73	133
	解任	35	6	9	7	13
	選解任	658	123	132	169	234
防火管理に係る 消防計画	作成	607	118	156	153	180
	変更	482	90	58	127	207
統括防火管理者	選任	13	4	4	1	4
	解任	0				
	選解任	7	1	2	1	3
防火管理に係る 全体消防計画	作成	12	3	4	2	3
	変更	12	7	2		3
自衛消防組織	設置	0				
	変更	14	2	8	1	3
防災管理者	選任	16	4	7	2	3
	解任	1	1			
	選解任	28	2	13	6	7
防災管理に係る 消防計画	作成	18	2	12		4
	変更	15	2	5	5	3
統括防災管理者	選任	1		1		
	解任	0				
	選解任	0				
防災管理に係る 全体消防計画	作成	0				
	変更	3	1	1		1
自衛消防訓練の通報 (実施計画に限る)		2,447	398	506	635	908
防火対象物 定期点検結果報告		292	84	73	56	79
防災管理点検結果報告		50	7	32	3	8
消防用設備等設置届		2,176	466	481	394	835
工事整備対象設備等着工届		636	120	136	128	252
消防用設備等点検結果報告		5,895	1,002	983	1,575	2,335
合 計		13,769	2,514	2,699	3,338	5,218

(2) 火災予防条例に基づく届出等

令和4年度

届出等種別		全市	中署	東署	西署	北署
特例認定申請書		52	16	17	9	10
裸火使用等承認申請書		42	18	2	1	21
指定屋外祭礼等 火災予防計画提出書		1			1	
防火対象物使用開始届	開始	717	141	140	153	283
	変更	335	57	70	119	89
消防用設備等工事計画届		2,176	466	481	394	835
炉・厨房設備等設置届		86	21	17	21	27
サウナ設備設置届		2				2
燃料電池発電設備等設置届		121	43	29	18	31
ネオン管灯設備設置届		0				
水素ガス充填気球の設置届		0				
煙・火炎を発生する行為の届		244	29	53	80	82
煙火打上げ等届		2		1		1
催物開催届		14	4	4	5	1
露店等開設届		106	33	22	22	29
水道断・減水届		235	36	68	54	77
道路工事届		228	27	66	65	70
指定洞道等届		0				
少量危険物	貯蔵・取扱	48	9	12	10	17
	廃止	25	6	5	4	10
指定可燃物	貯蔵・取扱	35	10	4	15	6
	廃止	11	2		7	2
核燃料物質等	貯蔵・取扱	4		1	1	2
	廃止	0				
合 計		4,484	918	992	979	1,595

3 消防同意事務処理状況

	合 計 (棟)	1		2				3		4	5		6	
		イ	ロ	イ	ロ	ハ	ニ	イ	ロ		イ	ロ	イ	ロ
		劇場・映画館等	公会堂・集会場	キャバレー・カフェー等	遊技場・ダンスホール	性風俗関連店舗等	カラオケ・ネットカフェ等	待合・料理店等	飲食店	百貨店・マーケット等	旅館・ホテル等	共同住宅等	病院・診療所等	特別養護老人ホーム等
令和3年度	1,556	7	4	0	0	0	0	0	3	13	0	181	4	4
同意処理件数	1,521	0	1	0	1	0	0	0	1	12	0	185	5	8
確認申請	1,465		1		1				1	12		172	4	8
計画通知	18											10		
許可申請	38											3	1	
確認申請等処理件数(*)	347	0	1	0	1	0	0	0	1	12	0	182	4	8
署 別	中 署	58								2		26	2	
	東 署	72		1						5		34		1
	西 署	73				1				3		39		2
	北 署	144							1	2		83	2	5
建 築 種 別	新 築	296		1		1			1	10		170	4	7
	増 築	44								1		12		1
	その他	7								1				
申請に係る建築物の数(*)	1,797	0	1	0	1	0	0	0	1	12	0	177	4	8
階 層 別	3階以下	1,736		1		1			1	12		146	2	4
	4 階	20										10		1
	5 階	14										5		1
	6 階	11										1	2	2
	7 階	3										3		
	8 階	2										2		
	9 階	1										1		
	10階	0												
11階以上	10										9			

6		7	8	9		10	11	12	13	14	15	16		17	18	専用住宅等	令和3年度
ハ	ニ			イ	ロ							イ	ロ				
老人デイサービスセンター等	幼稚園・特別支援学校	学校等	図書館・博物館等	特殊浴場等	公衆浴場（特殊浴場等を除く）	車両の停車場等	神社・寺院等	工場・作業場	自動車車庫・駐車場	倉庫	前各項に該当しない事業場	特定複合用途対象物	その他の複合用途対象物	重要文化財等	延長50m以上のアーケード		
7	1	3	0	0	0	5	1	36	4	20	41	27	8	0	0	1,187	1,556
10	0	1	0	0	0	0	1	29	5	21	40	26	9	1	0	1,165	1,556
10							1	28	5	19	33	24	9	1		1,136	1,487
		1								1	4	2					20
								1		1	3					29	49
10	0	1	0	0	0	0	1	28	5	20	37	26	9	1	0	0	1,507
1								9		7	6	4	1				158
2								11		4	10	3	1				182
2		1						3	3	6	5	7	1				406
5							1	5	2	3	16	12	6	1			761
10								12	5	17	33	16	8	1			1,476
		1					1	15		3	4	6					27
								1				4	1				4
10	0	1	0	0	0	0	1	19	23	85	282	25	10	1	0	1,136	1,854
10		1					1	17	23	81	274	18	7	1		1,136	1,793
								2		2	3	1	1				20
											3	3	2				10
										2	2	2					3
																	3
																	4
																	4
																	0
												1					17

(*) 同意処理のうち、許可申請に係るものを除く。

4 立入検査実施状況

		合計	小計 特定防火対象物（*2）	1		2			3	4	5		6
				イ	ロ	イ	ロ	ニ	ロ		イ	ロ	イ
				劇場・映画館等	公会堂・集会場	キャバレー・カフェー等	遊技場・ダンスホール	カラオケ・ネットカフェ等	飲食店	百貨店・マーケット等	旅館・ホテル等	共同住宅等	病院・診療所等
全市	対象物数(*1)	18,624	3,396	16	134	9	34	9	297	492	30	7,253	198
	実施回数	4,376	1,545	4	32	2	15	7	84	119	31	1,205	74
	延べ人員	9,782	3,473	9	72	6	35	16	217	280	93	2,126	166
	延べ時間	3334:31	1131:51	4:40	26:30	1:30	12:35	4:30	55:03	87:20	31:00	879:54	55:10
中署	対象物数(*1)	3,367	687	2	22	9	10	3	100	91	24	791	37
	実施回数	850	345	2	6	2	4	3	29	28	25	135	14
	延べ人員	1,871	707	2	12	6	6	8	67	56	68	188	25
	延べ時間	745:48	309:40	3:10	6:10	1:30	4:30	3:30	21:18	32:05	26:00	131:40	17:00
東署	対象物数(*1)	3,183	547	4	26	0	6	0	43	91	0	949	35
	実施回数	857	237	0	7	0	1	0	19	28	0	154	8
	延べ人員	1,867	518	0	11	0	2	0	58	74	0	209	22
	延べ時間	806:57	208:15	0:00	8:40	0:00	0:30	0:00	12:25	19:35	0:00	157:55	6:30
西署	対象物数(*1)	4,813	849	6	33	0	13	1	63	133	2	1,916	45
	実施回数	1,040	361	2	3	0	8	0	11	21	1	293	24
	延べ人員	2,698	932	7	10	0	24	0	36	53	4	635	56
	延べ時間	713:00	229:55	1:30	2:30	0:00	6:15	0:00	6:15	11:30	0:30	199:25	15:25
北署	対象物数(*1)	7,261	1,313	4	53	0	5	5	91	177	4	3,597	81
	実施回数	1,629	602	0	16	0	2	4	25	42	5	623	28
	延べ人員	3,346	1,316	0	39	0	3	8	56	97	21	1,094	63
	延べ時間	1068:46	384:01	0:00	9:10	0:00	1:20	1:00	15:05	24:10	4:30	390:54	16:15

6			7	8	9		10	11	12	13	14	15	16		17	18
ロ	ハ	ニ			イ	ロ			イ	イ			イ	イ		
特別養護老人ホーム等	老人デイサービスセンター等	幼稚園・特別支援学校	学校等	図書館・博物館等	特殊浴場等	公衆浴場（特殊浴場等を除く）	車両の停車場等	神社・寺院等	工場・作業場	自動車車庫・駐車場	倉庫	前各項に該当しない事業場	特定複合用途対象物	その他の複合用途対象物	重要文化財等	延長50m以上のアーケード
199	370	48	370	8	3	35	11	224	2,173	348	1,279	2,513	1,557	992	12	10
202	282	18	49	3	0	9	4	61	484	36	256	458	675	252	7	7
482	553	41	113	8	0	25	9	151	1,296	88	764	1,125	1,503	549	22	33
137:22	206:00	13:30	45:38	1:30	0:00	6:30	3:50	33:55	395:40	26:50	227:02	376:05	496:41	196:36	3:30	5:40
28	61	6	28	5	2	9	2	65	526	81	360	623	292	174	10	6
29	48	3	2	1	0	2	1	12	124	11	71	108	152	27	5	6
64	67	2	6	1	0	9	2	34	339	27	198	256	324	59	17	28
25:47	44:15	2:00	1:00	0:30	0:00	2:00	1:00	7:50	90:00	9:15	64:25	100:28	122:25	22:50	2:30	2:40
32	72	6	78	0	0	8	3	30	633	58	248	446	232	181	0	2
30	47	1	7	0	0	5	1	4	166	9	76	129	96	69	0	0
69	80	1	11	0	0	9	3	8	422	20	223	310	201	134	0	0
28:10	44:05	0:30	5:30	0:00	0:00	3:30	1:00	3:15	156:45	6:50	72:05	120:02	87:50	71:50	0:00	0:00
66	98	17	114	1	1	12	3	34	428	76	377	758	371	243	1	1
64	85	9	13	1	0	1	0	12	83	6	90	102	133	77	1	0
172	222	23	36	3	0	4	0	26	256	17	295	298	325	192	4	0
33:30	50:25	8:30	11:20	0:30	0:00	0:30	0:00	5:35	61:35	4:15	75:10	72:30	93:35	51:45	0:30	0:00
73	139	19	150	2	0	6	3	95	586	133	294	686	662	394	1	1
79	102	5	27	1	0	1	2	33	111	10	19	119	294	79	1	1
177	184	15	60	4	0	3	4	83	279	24	48	261	653	164	1	5
49:55	67:15	2:30	27:48	0:30	0:00	0:30	1:50	17:15	87:20	6:30	15:22	83:05	192:51	50:11	0:30	3:00

(*1) 令和5年4月1日現在の査察対象物数(棟数)を示す。

(*2) 1項から4項まで、5項イ、6項、9項イ及び16項イに掲げる査察対象物をいう。

5 防火管理に係る講習会等の実施状況

令和4年度

講習種別／講習区分		実施回数	講習時間	受講申込者数	修了者数	各回修了者数
防火管理講習	甲種新規講習	7回	70時間	438人	395人	55人
						57人
						60人
						63人
						57人
						55人
	48人					
甲種再講習	1回	2時間	38人	35人	35人	
乙種講習	1回	5時間	12人	11人	11人	
自衛消防熟練者講習		3回	18時間	9人	8人	8人
				20人	19人	19人
				20人	20人	20人

6 消防用設備等検査済証交付状況

令和4年度

設備種別		合計	中 署	東 署	西 署	北 署
消 火	消火器	379	79	87	60	153
	屋内消火栓設備	31	8	8	5	10
	スプリンクラー設備	48	11	12	4	21
	水噴霧消火設備	0				
	泡消火設備	4	1		1	2
	不活性ガス消火設備	1	1			
	ハロゲン化物消火設備	6		1	1	4
	粉末消火設備	10	3	4		3
	屋外消火栓設備	9	6		1	2
	動力消防ポンプ設備	0				
警 報	自動火災報知設備	582	137	129	89	227
	ガス漏れ火災警報設備	0				
	漏電火災警報器	6	1	1	1	3
	消防機関への通報設備	26	6	1	8	11
	非常警報器具	3				3
	非常警報設備	50	14	12	3	21
避 難	避難器具	184	39	36	24	85
	誘導灯	553	139	111	80	223
消防用水		3				3
消 火 活 動	排煙設備	8		5		3
	連結散水設備	0				
	連結送水管	22	9	4	2	7
	非常コンセント設備	3	2			1
	無線通信補助設備	0				
総合操作盤		0				
合 計		1,928	456	411	279	782

7 危険物施設に係る立入検査実施数

令和4年度

	合計	製造所	貯蔵所							取扱所				令和3年度合計
			屋内	屋内タンク	屋外タンク	地下タンク	簡易タンク	移動タンク	屋外	給油	販売	移送	一般	
合計	689 (1,264)	52 (47)	137 (323)	6 (16)	86 (184)	58 (134)	0 (0)	89 (178)	23 (96)	127 (102)	0 (6)	1 (3)	110 (175)	713 [1,258]
中 署	245 (441)	8 (8)	44 (121)	2 (8)	37 (70)	31 (41)	0 (0)	52 (103)	1 (4)	31 (22)	0 (1)	1 (3)	38 (60)	228 [437]
東 署	84 (239)	2 (11)	28 (85)	0 (2)	5 (16)	4 (22)	0 (0)	16 (21)	1 (14)	21 (22)	0 (2)	0 (0)	7 (44)	148 [239]
西 署	198 (344)	17 (12)	43 (73)	0 (2)	39 (77)	9 (25)	0 (0)	13 (41)	9 (38)	38 (33)	0 (2)	0 (0)	30 (41)	168 [337]
北 署	162 (240)	25 (16)	22 (44)	4 (4)	5 (21)	14 (46)	0 (0)	8 (13)	12 (40)	37 (25)	0 (1)	0 (0)	35 (30)	169 [245]

(注1) ()内の数は、令和5年4月1日付けの施設数を示す。
(注2) []内の数は、令和4年4月1日付けの施設数を示す。

8 危険物施設の許認可等に係る手数料

令和4年度

		令和4年度		令和3年度	
		件数 (件)	手数料 (円)	件数 (件)	手数料 (円)
許 可	設 置	49	1,082,000	17	457,000
	変 更	288	6,724,500	211	5,202,500
完成検査	設 置	24	330,000	14	251,500
	変 更	267	3,120,500	197	2,454,000
完成検査前検査	設 置	4	60,000	4	60,000
	変 更	4	43,000	3	45,400
証 明		6	1,800	5	1,500
保安検査					
タンク検査	水圧検査	132	822,000	106	1,397,400
	水張検査	63	874,200	112	692,000
仮 貯 蔵		11	59,400	15	81,000
仮 取 扱		35	189,000	24	129,600
仮 貯 蔵・仮 取 扱				6	32,400
仮 使 用		193	1,042,200	135	729,000
少量タンク等	水圧検査				
	水張検査	2	12,000		
合 計		1078	14,360,600	849	11,533,300

9 危険物関係届出等の処理件数

令和4年度

	合計	製造所	貯蔵所							取扱所				その他	令和3年度合計
			屋内	屋外タンク	屋内タンク	地下タンク	簡易タンク	移動タンク	屋外	給油	販売	移送	一般		
合計	1,159	70	213	11	97	77	0	41	39	221	1	2	325	62	1,091
譲渡・引渡届	7		4					1					2		7
廃止届（転出を含む）	22		6		1	2		9	1	1	1		1		30
休止届	13		4		3	5				1					17
再開届	1		1												0
品名等変更届	53		34		5			8					6		68
軽微な変更工事届	322	25	11		29	10		4	3	84		1	155		309
関係者住所等変更届	163		40	5	3	36		4		35			27	13	166
火気使用工事届	0														0
災害発生届	18					1				17					23
保安監督者選解任届	216	5	78		35	6			30	29			32	1	204
取扱責任者選解任届	42		3	4	2	9		15	3				6		58
施設保安員選解任届	2	1											1		1
予防規程	45	4	8		1					21			11		23
証明	6									3				3	5
仮使用	197	34	20		18	8			2	30		1	84		128
仮貯蔵	5													5	15
仮取扱	35													35	23
仮貯蔵・仮取扱	0														6
消防用設備等着工届	12	1	4	2										5	8
危険物に関する鑑定	0														0

10 危険物に係る講習会等の実施状況

令和4年度

講習会種別	実施回数	講習時間	講習修了者数	各回修了者数
危険物取扱者保安講習	5回	15時間	692人	103人
				118人
				118人
				123人
				230人
危険物取扱者養成講習	4回	28時間	198人	61人
				53人
				15人
				69人
危険物取扱者養成補完講習	2回	2時間	23人	4人
				19人

消防防災・救急・情報指令

1 火 災

(1) 火災の内容と前年との比較

令和4年

区 分	年 別	令 和 4 年		令 和 3 年		増 減	増減率 (%)
		各 数	百 分 比	各 数	百 分 比		
出火件数	合 計	108		112		-4	-3.6%
	建 物	65	60.2%	75	67.0%	-10	-13.3%
	車 両	9	8.3%	12	10.7%	-3	-25.0%
	船 舶						
	航空機 その他	34	31.5%	25	22.3%	9	36.0%
焼損棟数	合 計	83		91		-8	-8.8%
	全 焼	4	4.8%	8	8.8%	-4	-50.0%
	半 焼	7	8.4%	5	5.5%	2	40.0%
	部分焼 ぼ や	15 57	18.1% 68.7%	30 48	33.0% 52.7%	-15 9	-50.0% 18.8%
爆発損害棟数							
爆発損害車両数							
焼損床面積 (㎡)		1,104		2,097		-993	-47.4%
焼損表面積 (㎡)		104		195		-91	-46.7%
死 傷 者	死 者	2		7		-5	-71.4%
	負 傷 者	19		29		-10	-34.5%
	30日死者						
り災世帯	合 計	62		72		-10	-13.9%
	全 損	6	9.7%	14	19.4%	-8	-57.1%
	半 損	6	9.7%	6	8.3%	0	0.0%
小 損	50	80.6%	52	72.2%	-2	-3.8%	
り 災 人 員		139		147		-8	-5.4%
損 害 額 (千円)	合 計	136,110		166,440		-30,330	-18.2%
	建 物	127,682	93.8%	165,237	99.3%	-37,555	-22.7%
	車 両	6,235	4.6%	667	0.4%	5,568	834.8%
	船 舶						
	航空機 爆発・その他	2,193	1.6%	536	0.3%	1,657	309.1%

(2) 火災の覚知

令和4年

種 別	合 計	電 話 通 報				高所監視 カメラ	駆け付け	事後聞知	そ の 他
		119固定	119携帯	加入電話	警察電話				
件 数	108	13	67	8	3			11	6

(3) 火災出動 (市内)

令和4年

局 署 別	合 計	局	中 署	東 署	西 署	北 署	令和3年
出 動 回 数	253	43	57	45	44	64	312
出 動 人 員	2,132	343	444	433	316	596	2,744
出 動 車 両	591	99	123	120	84	165	756

(4) 消防相互応援出動

令和4年

応援・受援別 都市別	応援			
	合計	伊丹市	西宮市	豊中市
火災件数	1	1		
人員	4	4		
台数	1	1		

応援・受援別 都市別	受援			
	合計	伊丹市	西宮市	豊中市
火災件数	4	3	1	
人員	24	12	12	
台数	6	3	3	

(5) 署別出動区分別火災状況

令和4年

署別 区分	合計	出動区分別火災					令和3年
		限定出動	第1出動	第2出動	第3出動	第4出動	合計
合計	108	67	26	15			112
中署	22	17	2	3			25
東署	23	12	6	5			23
西署	25	17	7	1			23
北署	38	21	11	6			41

(6) 主な火災（損害額1千万円以上）

令和4年

火元 用途別	出火場所	焼損面積 (㎡)	損害額 (千円)
工場	金楽寺町	425	44,144
一般住宅	杭瀬南新町	177	11,772
複合用途 (非特定)	大庄中通	75	16,538
複合用途 (特定)	大西町	70	26,917

(7) 主な出火原因

令和4年

年別	たばこ	放火 (疑い含む)	電気機器 ・装置	こんろ	コード等の 配線類	ストーブ	マッチ・ ライター	火遊び
令和4年	20	15	10	10	6	2	2	3
令和3年	17	14	11	10	9	3	1	1
令和2年	13	15	3	15	4	3	3	0

(8) 火災による死者の状況

令和4年

火災種別	建 物	建 物	
用 途 別	共同住宅	住宅	
死 者 の 出 た 建 物	建物構造	耐火建築物	防火構造建築物
	延べ面積	2,581㎡	277㎡
	出火階 及び 出火箇所	1階 居室	1階 居室
	焼損程度	部分焼	部分焼
性 別 年 齢	女性	女性	
0歳～ 5歳			
6歳～64歳	1	1	
65歳～			
死者の発生 した場所	玄関	居室	

2 救 助

(1) 救助出動

令和4年

区 分	署 別	局	中 署	東 署	西 署	北 署
発生件数	700 (12)		120	112	172	284
出動状況	所属車両	高度救助隊 尼消6	水難救助隊 三和3	署救助隊 東4	署救助隊 西4	特別救助隊 塚口6
出 動 人 数	4,621 (74)	1,558 (32)	43 (3)	674 (5)	781 (23)	1,565 (11)
出 動 台 数	1,192 (19)	417 (9)	14 (1)	154 (1)	181 (5)	426 (3)

(注) () 内は市外の件数で内数 ※救助発生件数700件 (救助事案：369件+火災事案：22件+その他の事案：309件)

(2) 事故別活動状況

令和4年

区分	種別		合計	火災	交通事故	水難事故	機械による事故	建物等による事故	ガス及び酸欠事故	その他左記以外
	合計									
出動件数	合計		700	22	41	14	2	309	3	309
	中署	中央地区	120	3	2	2		48		65
		小田地区	112	6	3	2	1	51		49
	西署	大庄地区	85	2	6	5		36	1	35
		武庫地区	87	1	5	1	1	47		32
	北署	立花地区	157	3	9			70	1	74
		園田地区	127	7	6	3		57	1	53
	市外		12		10	1				1
	内数	阪神高速	10		8				1	
名神高速		8		8						
救助人員	合計		310	5	13	7	2	261	3	19
	救助	死亡	95	1	3	3		82	3	3
		重症	26	1	2	2		20		1
		中等症	70	1	3		1	64		1
		軽症	33		4	1	1	25		2
		その他	86	2	1	1		70		12

(注) 阪神高速・名神高速の計上数は合計700件の内数

(3) 室内閉じ込め救助出動件数

令和4年

	出動件数	既に死亡	医療機関搬送	寝ていた・不在等の緊急性なし
令和4年	437	92	121	230
令和3年	342	75	102	165

(注) 令和4年の件数については「建物等による事故」309件のうち281件と、「その他の事故」309件のうち156件の合計437件が室内閉じ込め救助出動件数である。

3 その他の消防活動

令和4年

局署所	種別		合計	火災に至らず	自火報の発報	油漏れ警戒	ガス漏れ警戒	救急支	急援	その他	令和3年合計
	合計										
発生件数			1,121	47	414	54	12	473	121		1,084
合計	出動回数		1,690	104	701	65	16	600	204		1,627
	人員		10,394	871	4,817	300	117	3,007	1,282		10,423
	台数		2,799	236	1,292	76	35	821	339		2,771
局	出動回数		134	20	85	1	1	4	23		138
	人員		884	137	574	3	3	13	154		969
	台数		258	40	167	1	1	4	45		267
中署	出動回数		373	19	128	13	3	169	41		332
	人員		2,593	187	1,114	70	19	874	329		2,274
	台数		715	52	303	17	6	248	89		635
東署	出動回数		257	14	93	13	6	100	31		230
	人員		1,500	112	659	54	44	480	151		1,410
	台数		395	29	173	14	13	127	39		361
西署	出動回数		380	19	145	16	1	146	53		401
	人員		2,195	146	925	73	4	729	318		2,447
	台数		568	38	239	18	1	192	80		629
北署	出動回数		546	32	250	22	5	181	56		526
	人員		3,222	289	1,545	100	47	911	330		3,323
	台数		863	77	410	26	14	250	86		879

4 救 急

(1) 事故種別出動状況

令和4年

区分	種別	合計	火災	自然 災害	水難	交通	労働 災害	運動 競技	一般 負傷	加害	自損 行為	急病	その他
搬送人員	26,330	14	2	2	1,615	221	136	4,124	110	177	18,182	1,747	

(2) 覚知方法

令和4年

種別	合計	電 話 通 報					自己覚知	駆け付け	その他
		小計	119固定	119携帯	加入電話	警察電話			
件数	32,856	32,202	11,990	19,981	183	48	29	78	547

(3) 隊別出動状況

令和4年

区分	隊別	合計	隊別										
			中9	中99	三和9	東9	西9	武庫9	北9	北99	園田9	塚口9	その他
出動件数		32,856	3,483	3,455	2,776	3,492	3,575	3,232	2,959	2,993	2,848	3,843	200
搬送人員		26,330	2,757	2,629	2,223	2,802	3,014	2,725	2,358	2,442	2,246	2,954	180

(注) 「その他」とは、本部臨時救急隊による新型コロナウイルス感染症感染者（疑い含む）の搬送対応である。

(4) 名神・阪神高速道路の救急出動状況

令和4年

区分	出動件数	傷病程度別搬送人員						覚知方法		出動 車両	出動 人員
		合計	死亡	重症	中等症	軽症	その他	119	その他		
名神高速	14	15			4	11		8	6	14	42
阪神高速	14	12			3	9		8	6	14	42

(5) 搬送先別搬送人員

令和4年

区分	公・私立別			市 内							市 外			そ の 他	
	公立	私立	休日夜 間急病 診療所	告示医療機関			告示外医療機関				小計	公立	私立	警察	その他
				小計	公立	私立	小計	公立	私立	休日夜 間急病 診療所					
合計	12,792	13,495	43	21,657	11,091	10,566	977		934	43	3,696	1,701	1,995		

5 市民等応急手当普及啓発実施状況

(1) 署所別応急手当救命講習実施結果

令和4年度

区分 所属別		上級救命		普通救命 (Ⅰ)		普通救命 (Ⅲ)		救命入門 (90分・45分)		基礎救命			普及員養成 (24時間・ 16時間)		指導員養成	
		回数	人員	回数	人員	回数	人員	回数	人員	回数	人員	延時間	回数	人員	回数	人員
		(回)	(人)	(回)	(人)	(回)	(人)	(回)	(人)				(回)	(人)	(回)	(人)
局	救急課	1	30	24	357	15	335						3	101	1	15
中署	本署			6	116	2	44	4	51	12	379	12				
	三和分署			1	5			2	18	5	87	5				
東署	本署			36	423	12	166	7	120	9	171	9				
	常光寺出張所			5	33	3	23	11	148	1	10	1				
西署	本署			8	121	2	16	4	47	11	287	11				
	武庫分署			4	44	6	70	3	89	15	289	15				
	大庄出張所			3	42			1	8	3	104	3				
北署	本署			14	180	19	177	12	216	15	347	15				
	園田分署			12	531	11	90	1	14	13	403	13				
	塚口出張所			6	87	3	34	7	148	4	95	4				
合計		1	30	119	1,939	73	955	52	859	88	2,172	88	3	101	1	15
(うち再講習)			2		476		400									

(2) 対象者別応急手当救命講習実施結果

令和4年度

区分 所属別		上級救命		普通救命 (Ⅰ)		普通救命 (Ⅲ)		救命入門 (90分・45分)		基礎救命			普及員養成 (24時間・ 16時間)		指導員養成	
		回数	人員	回数	人員	回数	人員	回数	人員	回数	人員	延時間	回数	人員	回数	人員
		(回)	(人)	(回)	(人)	(回)	(人)	(回)	(人)				(回)	(人)	(回)	(人)
消防団員				3	91											
婦人防火クラブ等								1	26							
学校育友会等				1	9			1	17							
子ども会員(少年消防クラブ等)								1	19							
自治会等										2	170					
事業所等		1	30	86	1,162	21	358	20	188	21	525	2	97			
学校教職員 (幼稚園・保育所職員含む)				3	41	50	551	18	475	51	1,155	1	4			
各種学校生徒				17	516			2	54	5	130					
防火管理者																
一般市民A(10人以上の団体)				5	92	1	23	6	60	8	170					
一般市民B(10人未満)				1	9			2	15							
その他				3	19	1	23	1	5	1	22			1	15	
合計		1	30	119	1,939	73	955	52	859	88	2,172	88	3	101	1	15
(うち再講習)			2		476		400									

(注) 普通救命講習は3時間、基礎救命講習は3時間未満

6 警 備

令和4年度

種 別	時 期	出動車両	出動人員
異常気象に伴う特別警戒広報	4月～3月	601	1,984
火災気象通報に伴う防火広報	4月～3月	456	1,592
消防活動障害排除パトロール	4月～3月	796	4,232
火災後の特別警戒及び広報	4月～3月	25	93
年末火災特別警戒巡回広報	12月	276	547
警防調査（年末火災特別警戒含）	4月～3月	36	135
露店調査	4月～3月	52	227
競艇場警備	4月～3月	164	622
空き家調査	12月	15	175

その他の警備（露店調査以外）	時 期	出動車両	出動人員
第7回 森の文化祭	6月5日	3	10
貴船祭り	8月1日・8月2日	4	14

7 消 防 証 明

令和4年度

種 別	件 数	手 数 料（円）
り 災 証 明	174	52,200
救 急 搬 送 証 明	2	600
そ の 他	26	7,800
合 計	202	60,600

8 消防訓練(大訓練・特別訓練)

令和4年度

種 別	月 日	実施場所	車両	人員	種 別	月 日	実施場所	車両	人員
中高層建物 火災防ぎょ訓練	4・5・8・9・11 ・1・2・3月	市内全域	104	353	「1.17は忘れない」 地域防災訓練	1月17日	中央中(メイン)	2	10
救助技術強化訓練	4月～7月	防災センター サンシビック 他	259	879		1月17日	各会場	5	32
水防工法訓練	5月17日	猪名川防災活動拠点		11	文化財防火デー 消防訓練	1月22日	大島神社	新型コロナウイルスの 影響により中止	
三機関合同潜水訓練	5月～11月	神戸港等	6	23		1月25日	広濟寺	4	12
左門殿川防潮鉄扉 点検操作訓練	7月2日	国道2号線 左門殿川防潮鉄扉	3	14		1月26日	難波八幡神社	2	17
尼崎市防災訓練	8月26日	尼崎の森中央緑地	9	98		1月26日	富松神社	3	12
津波災害に対する消防活動訓練	11月11日	市内全域	27	98		1月28日 1月29日	田能資料館 寺田寺	3	10
阪神電気鉄道 労災事故訓練	9月29日	阪神電気鉄道株式会社 大物実習所	3	11	名神高速道路 合同防災訓練	2月7日	兵庫県 阪神南広域防災拠点	3	12
近隣都市 合同水難救助訓練	10月27・28日	大津市瀬田川流域	2	8	兵庫県下国際消防 救助隊合同訓練	2月2日	兵庫県消防学校	3	12
高度・特別救助隊 特別訓練	8・11・1・2月	防災センター等	8	92	署団合同訓練	2月26日	東海岸町1号 物揚場		12
署救助合同訓練	12・1・2・3月	防災センター他	48	171		3月3日	ひと咲きタワー	2	13
秋の消防総合訓練	11月8日	BOOKOFF SUPER BAZAAR 171号 尼崎西昆陽店	12	36		3月5日	葭島公園	1	11
豊中市消防局との合同訓練 (第3回警防研究会)	12月8日 12月9日	豊中市消防局 消防訓練場	14	80		3月5日	成徳小学校	2	18
国際消防救助隊登録隊員合同訓練	1月31日 2月1日	西宮市消防訓練施設	3	12		3月5日	武庫の里小学校	2	9
国際消防救助隊連携訓練	1月25日	熊本市益城西原消防署		1	春の消防総合訓練	3月3日	あまがさき ひと咲きプラザ	3	22
合計								533	2,089

9 通 信

119番受付状況

令和4年

	火 災	救 急	救 助	水 防	その他 出 動	同 報	医 療 問 合 せ	その他 問 合 せ	試験 訓練	虚 報 いたずら	誤 報	他市 携 帯	その他	合計
携帯電話	103	18,765	376	0	543	379	2,745	880	163	1,290	1,001	207	4,576	31,028
IP電話	27	8,016	23	0	106	77	564	185	445	286	126	6	1,044	10,905
固定電話	31	4,324	76	0	80	70	268	263	821	97	197	5	1,069	7,301
合 計	161	31,105	475	0	729	526	3,577	1,328	1,429	1,673	1,324	218	6,689	49,234
1日当たり	0.44	85.22	1.30	0	2.00	1.44	9.80	3.64	3.92	4.58	3.63	0.60	18.33	134.89

(専用線等含む)

10 水 利

(1) 水利の変動と調査

令和4年度

区分 署別	増		減		修繕					地水利調査	
	消火栓		防火水槽		消火栓	防火水槽				回数	人員
	上水道	工業用 水道	20 m ³ 以上 40 m ³ 未満	40 m ³ 以上		防水	蓋替	標識	その他		
合計	-6	0	0	4	13	0	0	0	0	2,395	7,723
中 署	-1			1	2					418	1,434
東 署	-1			2	2					384	1,289
西 署	-2				7					576	1,832
北 署	-2			1	2					1,017	3,168

(2) 開発事業に伴う消防水利

令和4年度

区分 署別	消火栓		防火水槽			
	帰属	私設	帰属		指定消防水利	
			40 m ³ 以上 100 m ³ 未満	100 m ³ 以上	40 m ³ 以上 100 m ³ 未満	100 m ³ 以上
合計	1	0	0	0	6	0
中 署					1	
東 署					4	
西 署						
北 署	1				1	

(注1) 帰属とは、一般開発事業者（公営住宅改良事業等による私設を含む）より寄附採納等及び都市計画法で規定されている公共施設に該当するものをいう。

(注2) 指定消防水利とは、消防法第21条第1項の規定により消防長又は消防署長により消防水利として指定されたもの。

11 技 術

消防車両等の整備状況

令和4年度

合計	定車 期検 点及 検 び	装 動 力 発 置 生	装 動 力 伝 置 達	制 御 装 置	装 操 縦 走 置 行	装 車 体 付 置 属	電 気 関 係	・ポ ン プ 特 殊 装 置	そ 消 防 の 資 器 他 材	自 原 動 機 車 付	・消 防 団 車 材 両
486	194	81	14	6	45	36	56	32	0	22	0

消 防 団

1 出動状況(火災・水防)

令和4年度

種 別	地区別	合 計	中 央	小 田	大 庄	立 花	武 庫	園 田
出 動 回 数		166	11	23	12	65	8	47
出 動 台 数		176	13	28	15	65	8	47
出 動 人 員		708	55	110	63	224	32	224

2 研修状況

令和4年度

種 別	研 修 内 容	回 数	参加人員
新任消防団員研修	令和4年度新任団員に対する研修	1	27
中堅消防団員研修	令和4年度中堅団員に対する研修	1	58
消防団幹部研修	消防団幹部夏季研修	1	69
消防団幹部研修	消防団員幹部教育現場指揮課程、分団指揮課程	2	6
消防大学校	総合教育 消防団長科	1	1

3 訓練状況

令和4年度

種 別	回 数	出 動 人 員	出 動 台 数
消防総合訓練	2	12	3
「1.17は忘れない」 地域防災訓練	1	43	4
招集訓練	1	224	57
機械器具点検	1	406	57
署団合同訓練	1	206	48

4 年末火災特別警戒

令和4年度

特 別 警 戒 日	26日	27日	28日	29日	30日	31日	6日間
警 戒 人 員	477	465	494	473	492	469	2,870

5 一般住宅防火指導実施状況

令和4年度

実 施 戸 数	延 人 員
1,864	362

6 表 彰

令和4年度

種別	消防庁長官				日本消防協会					兵庫県知事					兵庫県消防協会長				尼崎市長			尼崎市消防団長								
	功 績 章	永 年 勤 章	精 績 章	勤 続 章	功 績 章	永 年 勤 章	功 績 章	永 年 勤 章	功 績 章	永 年 勤 章	功 績 章	永 年 勤 章	功 績 章	永 年 勤 章	功 績 章	永 年 勤 章	功 績 章	永 年 勤 章	功 績 章	永 年 勤 章	功 績 章	永 年 勤 章	功 績 章	永 年 勤 章	功 績 章	永 年 勤 章	功 績 章	永 年 勤 章	功 績 章	永 年 勤 章
合 計	4	1	2	17	3	11	2	9	0	3	4	12	8	5	0	7	8	20	19	7	10									
分 団																7														
副 団 長			1	1			1																							
分 団 長	4		1	3	3	6				2	1	2	3	1			5	1												
副 分 団 長				2		1		2		1	2	1	3	1						1			1	1						
部 長				1		2	1					1		1			2					1	1							
班 長				5		1		2				3	2	1			1	2	4	1	2		4	1	2					
団 員				5		1		5			1	5		1				16	15	4	6									
団員家族 事務担当者																														

統計資料編

企画管理

1 消防吏員の年齢

令和5年4月1日現在

年齢	階級等	合計	消防正監	消防監	消防司令長	消防司令	消防司令補	消防士長	消防士
合計		446	1	6	16	67	141	126	89
18歳～20歳未満		4							4
20歳～25歳未満		46						1	45
25歳～30歳未満		69					3	31	35
30歳～35歳未満		64					19	40	5
35歳～40歳未満		53				6	35	12	
40歳～45歳未満		42				15	22	5	
45歳～50歳未満		38			3	18	11	6	
50歳～55歳未満		69		1	3	23	23	19	
55歳～60歳未満		61	1	5	10	5	28	12	
60歳～65歳未満		0							
平均年齢		39.4	58.0	56.7	54.4	47.3	44.1	37.9	24.2

(注) 再任用短時間消防吏員を除く

2 消防吏員の勤続年数

令和5年4月1日現在

年齢	階級等	合計	消防正監	消防監	消防司令長	消防司令	消防司令補	消防士長	消防士
合計		446	1	6	16	67	141	126	89
1年未満		13							13
1年～5年未満		59						3	56
5年～10年未満		71					8	44	19
10年～15年未満		64				2	29	32	1
15年～20年未満		47				9	31	7	
20年～25年未満		24				12	11	1	
25年～30年未満		46			5	25	9	7	
30年以上		122	1	6	11	19	53	32	
平均勤続年数		18.6	40.0	34.7	34.3	26.4	23.3	17.1	3.0

(注) 再任用短時間消防吏員を除く

3 消防吏員の各種資格所持状況

令和5年4月1日現在

種別	区分	自動車				整備士		小 型 船 舶	潜 水 士	救 急 救 命 士	予 防 技 術 資 格 者	衛 生 管 理 者
		大 型	中 型 (中 型 限 定 含 む)	準 中 型	普 通	二 級	三 級					
合計		245	111	39	48	8	20	51	110	93	42	16
階級別	消防正監	1							1			
	消防監	1	5					1	1	1	2	
	消防司令長	7	9					1	4	1	7	1
	消防司令	41	26			1	4	9	12	20	17	5
	消防司令補	104	31	6		3	7	24	47	40	15	10
	消防士長	86	22	18		4	9	14	31	21	1	
局署別	消防局	5	18	15	48			2	14	10		
	中消防署	54	25	7	11	1	4	9	24	5	15	3
	東消防署	43	20	6	12	5	7	14	27	25	5	3
	西消防署	35	14	10	5		1	8	16	11	6	2
	北消防署	46	23	8	9		3	8	17	22	6	5
		67	29	8	11	2	5	12	26	30	10	3

4 消防職員の住所

令和5年4月1日現在

階級別 所属別 住所別	合 計	階 級 別							そ の 他 の 職 員	所 属 別										
		消 防 正 監	消 防 監	消 防 司 令 長	消 防 司 令	消 防 司 令 補	消 防 士 長	消 防 士		企 画 管 理 課	財 務 担 当	予 防 課	消 防 災 災 課	救 急 課	情 報 指 令 課	中 消 防 署	東 消 防 署	西 消 防 署	北 消 防 署	
合 計	448	1	6	16	67	141	126	89	2	31	7	14	25	6	19	81	64	86	115	
兵 庫 県 内	尼崎市	211		3	5	30	56	62	53	2	13	3	8	12	1	8	40	29	43	54
	神戸市	24				3	8	8	5		4		2	1		6	1	4	6	
	西宮市	34			3	7	14	7	3		3			1	1	2	8	6	3	10
	芦屋市	1						1											1	
	伊丹市	36	1	2	4	2	11	13	3		3	1	1	2		2	7	5	8	7
	宝塚市	21		1		5	10	4	1		2	1		3			6	1	5	3
	川西市	7				2	3	1	1		1					3	3			
	三田市	10			2	3	4	1					1	1	1		2	1	4	
	丹波篠山市	1					1								1					
	猪名川町	4				2	1		1		1						2		1	
	明石市	5				1	2	2							1		2		2	
	加古川市	3					2		1										1	2
	姫路市	1							1								1			
	小野市	1					1										1			
	小 計	359	1	6	14	55	113	99	69	2	27	5	11	20	3	15	70	53	66	89
大 阪 府 下	大阪市	29			1	3	5	10	10		2	1		2	2	2	3	5	12	
	堺市	6				3	1	2			1				2	2	1			
	豊中市	16				1	9	2	4				1		1	3	5	6		
	吹田市	9				1	3	4	1		1				1	2	2	2		
	高槻市	2			1		1									1	1			
	柏原市	1					1											1		
	泉佐野市	1				1									1					
	茨木市	4				1	2	1								2			2	
	寝屋川市	1					1												1	
	門真市	2				1			1									2		
	東大阪市	2						2										1	1	
	藤井寺市	1					1								1					
	八尾市	1					1											1		
	枚方市	1							1										1	
	泉大津市	1				1						1								
	箕面市	2							2								1	1		
	交野市	1							1				1							
守口市	2					1		1			1	1								
小 計	82			2	12	25	23	20		3	2	2	5	3	4	9	9	19	26	
そ の 他	京都府内	3				1	2									1	1	1		
	奈良県内	3				1	2			1	1					1				
	三重県内	1				1											1			
	小 計	7				3	4			1	1					2	2	1		

5 消防吏員の体力

令和4年10・11月実施

区 分 年度・階級別	人 員	平均 年 齢	種 目 別 平 均					得 点 計 (点)	総 合 評 価	体 力 年 齢	
			立幅とび (c m)	上体起こし (回)	腕立伏せ (回)	時間往復走 (m)	5分間走 (m)				
令和4年	413	39.1	219.0	29.3	40.9	41.6	1,090.3	38	2級	暦年齢-5歳	
階 級 別	消防司令	65	47.6	207.9	27.1	36.9	39.5	1,013.6	37	2級	暦年齢-5歳
	消防司令補	140	45.8	207.9	27.4	37.7	38.9	1,023.1	37	2級	暦年齢-5歳
	消防士長	122	38.2	214.6	29.7	40.2	41.1	1,082.8	38	2級	暦年齢-5歳
	消 防 士	86	24.9	245.5	33.1	48.7	46.8	1,241.5	41	1級	暦年齢-10歳

(目安=30歳以上)

- (注1) 測定対象は、消防司令以下（派遣者等除く）
- (注2) 判定は1級から5級及び級外で区分される。

6 消防吏員の給料表

令和5年4月1日現在

適用給料表		消防職給料表						行政職給料表	
号給	職務の級	1級	2級	3級	4級	5級	6級	7級	8級
		消防士	消防士長	消防司令補	消防司令 (係長級)	消防司令 (課長補佐)	消防司令長	消防監	消防正監
		給料月額	給料月額	給料月額	給料月額	給料月額	給料月額	給料月額	給料月額
再任用職員以外の職員	1	172,700	212,000	232,000	241,500	284,800	306,900	342,300	380,600
	2	174,800	213,800	233,600	243,500	286,900	309,600	345,100	383,600
	3	176,800	215,600	235,200	245,500	289,000	312,300	347,500	386,600
	4	178,900	217,500	236,800	247,200	291,100	315,000	350,700	389,600
	5	180,900	219,400	238,400	248,900	293,200	317,700	353,500	392,600
	6	182,800	221,300	240,100	250,700	295,400	320,400	356,300	395,600
	7	184,900	223,200	241,700	252,600	297,600	323,100	359,100	398,600
	8	187,000	225,000	243,200	254,300	299,800	325,800	361,900	401,600
	9	189,000	226,800	244,700	256,100	302,000	328,500	364,700	404,600
	10	190,900	228,700	246,300	257,900	304,300	331,200	367,500	407,600
	11	192,800	230,600	247,900	259,900	306,600	333,900	370,300	410,600
	12	194,700	232,500	249,700	261,600	308,900	336,600	373,100	413,600
	13	196,600	234,500	251,400	263,400	311,200	339,300	375,900	416,600
	14	198,200	236,500	253,400	265,000	313,500	342,000	378,700	419,600
	15	199,900	238,500	255,300	266,900	315,700	344,700	381,500	422,600
	16	201,700	240,500	257,400	268,700	318,000	347,400	384,300	425,600
	17	203,300	242,500	259,400	270,200	320,200	350,100	387,100	428,600
	18	205,100	244,400	261,300	271,700	322,400	352,800	389,900	431,600
	19	207,000	246,400	263,300	273,500	324,600	355,500	392,700	434,400
	20	208,900	248,300	265,300	275,300	326,900	358,100	395,500	437,200
	21	210,700	250,000	267,300	277,300	329,100	360,800	398,300	440,000
	22	212,400	251,700	268,900	279,100	331,200	363,300	401,100	442,900
	23	214,200	253,300	270,800	281,000	333,500	366,100	403,800	445,800
	24	216,100	254,800	272,400	282,800	335,700	368,600	406,600	448,700
	25	218,000	256,200	274,200	284,900	337,800	371,100	409,300	451,600
	26	219,800	258,000	276,000	287,100	340,000	373,600	412,100	454,600
	27	221,600	259,700	277,400	288,900	342,100	376,300	414,800	457,700
	28	223,500	261,100	279,400	290,900	344,400	378,900	417,400	460,800
	29	225,400	262,800	280,900	292,400	346,500	381,700	420,100	464,100
	30	227,300	264,500	282,500	293,900	348,600	384,100	422,900	467,400
	31	229,000	266,200	283,900	296,100	350,800	386,800	425,400	470,600
	32	230,800	267,700	285,300	298,200	352,700	389,400	428,000	473,800
	33	232,500	269,100	286,800	300,300	354,900	392,100	430,500	477,000
	34	234,200	270,700	288,600	302,300	356,900	394,500	432,800	480,300
	35	235,900	272,200	290,400	304,400	359,100	397,000	435,100	483,400
	36	237,500	273,800	292,200	306,600	361,200	399,600	437,500	486,600
	37	239,000	275,100	294,100	308,700	363,200	402,100	439,900	489,900
	38	240,700	276,700	295,700	310,700	365,300	404,200	442,300	493,000
	39	242,200	278,200	297,700	312,900	367,400	406,300	444,800	496,100
	40	243,800	279,800	299,600	314,900	369,600	408,300	447,200	499,300
	41	245,200	281,500	301,600	317,100	371,800	410,300	449,500	502,600
	42	246,900	283,000	303,700	318,800	373,800	412,200	451,500	505,000
	43	248,400	284,400	305,700	320,900	375,900	414,200	453,500	507,200
	44	249,800	285,900	307,700	323,000	377,800	416,100	455,300	509,500
	45	251,300	287,500	309,600	325,000	379,500	418,100	457,200	511,800
	46	252,600	288,800	311,100	326,600	381,200	420,100	458,800	513,500
	47	254,100	290,400	313,100	328,500	382,900	422,100	460,500	515,400
	48	255,400	292,000	315,000	330,600	384,500	424,200	462,200	517,400
	49	256,700	293,700	316,700	332,700	386,100	426,100	463,900	519,300
	50	257,900	295,400	318,800	334,500	387,500	427,800	465,700	521,100
	51	259,300	297,000	320,900	336,600	389,100	429,400	467,400	522,700
	52	260,400	298,600	322,800	338,500	390,700	430,900	468,900	524,300
	53	261,800	300,200	324,800	340,600	392,200	432,400	470,600	526,000
	54	263,100	301,700	326,600	342,600	393,600	433,500	472,400	527,200
	55	264,400	303,100	328,300	344,500	395,000	434,600	474,200	528,600
	56	265,400	304,800	330,100	346,500	396,400	435,700	475,800	529,900

適用給料表		消防職給料表					行政職給料表		
職務の級 号給	1級	2級	3級	4級	5級	6級	7級	8級	
	消防士	消防士長	消防司令補	消防司令 (係長級)	消防司令 (課長補佐)	消防司令長	消防監	消防正監	
	給料月額	給料月額	給料月額	給料月額	給料月額	給料月額	給料月額	給料月額	
再任用職員以外の職員	57	266,800	306,300	332,100	348,400	397,700	436,800	477,400	531,300
	58	267,800	307,700	333,600	350,300	398,800	437,800	479,000	532,500
	59	268,700	309,000	335,400	352,100	399,900	438,700	480,600	533,800
	60	269,500	310,300	337,100	353,800	400,900	439,700	482,100	535,100
	61	270,600	311,900	338,800	355,600	401,800	440,600	483,700	536,400
	62	271,800	313,100	340,200	357,100	402,600	441,400	485,200	537,600
	63	273,000	314,300	341,800	358,400	403,400	442,400	486,800	538,800
	64	274,200	315,600	343,200	359,900	404,000	443,200	488,200	539,800
	65	275,300	316,900	344,700	361,300	404,700	444,000	489,500	540,600
	66	276,200	318,100	345,900	362,300	405,300	444,800	490,800	541,500
	67	277,300	319,300	347,100	363,300	405,900	445,600	492,100	542,300
	68	278,400	320,300	348,200	364,400	406,500	446,400	493,300	543,300
	69	279,400	321,600	349,400	365,500	407,100	447,200	494,600	544,000
	70	280,500	322,600	350,200	366,500	407,700	448,000	495,800	
	71	281,400	323,600	351,100	367,500	408,300	448,800	497,000	
	72	282,200	324,500	352,000	368,400	408,900	449,600	498,100	
	73	283,100	325,400	352,800	369,400	409,500	450,300	499,100	
	74	283,900	325,900	353,500	370,300	410,100	451,100	500,000	
	75	284,600	326,400	354,200	371,100	410,700	451,900	500,900	
	76	285,300	326,700	354,900	372,000	411,300	452,700	501,700	
	77	286,100	327,200	355,600	372,900	411,800	453,400	502,500	
	78	286,800	327,800	356,000	373,600	412,400	454,200		
	79	287,300	328,400	356,600	374,400	413,000	455,000		
	80	287,800	328,900	357,200	375,100	413,600	455,800		
	81	288,100	329,400	357,800	375,900	414,100	456,500		
82	288,900	329,900	358,300	376,600	414,700	457,300			
83	289,500	330,400	358,800	377,300	415,300	458,100			
84	290,000	330,700	359,200	378,100	415,900	458,800			
85	290,700	331,200	359,800	378,900	416,400	459,500			
86	291,200	331,700	360,400	379,500	417,000	460,300			
87	291,700	332,200	360,900	380,200	417,600	461,100			
88	292,200	332,700	361,500	380,900	418,200	461,800			
89	292,600	333,200	362,000	381,600	418,700	462,500			
90	293,000	333,600	362,600	382,200	419,300	463,300			
91	293,400	334,000	363,200	382,800	419,900	464,100			
92	293,700	334,500	363,600	383,600	420,400	464,800			
93	294,200	334,900	364,200	384,300	420,900	465,500			
94	294,600	335,300	364,800	385,100	421,500	466,300			
95	295,000	335,800	365,400	385,700	422,100	467,100			
96	295,500	336,300	365,900	386,400	422,600	467,800			
97	295,900	336,700	366,500	387,000	423,100	468,500			
98	296,400	337,200	367,100	387,700	423,700	469,300			
99	296,800	337,700	367,700	388,500	424,300	470,100			
100	297,200	338,000	368,200	389,100	424,800	470,800			
101	297,600	338,400	368,800	389,600	425,300	471,500			
102	298,100	338,900	369,200	390,200	425,900	472,300			
103	298,600	339,200	369,700	390,800	426,500	473,100			
104	299,100	339,700	370,200	391,400	427,000	473,800			
105	299,600	340,100	370,700	391,900	427,500	474,500			
106	300,000	340,500	371,200	392,500	428,100	475,300			
107	300,500	340,900	371,600	393,100	428,700	476,100			
108	301,000	341,400	372,200	393,700	429,200	476,800			
109	301,500	341,800	372,700	394,200	429,700	477,500			
110	302,000	342,200	373,300	394,800					
111	302,400	342,500	373,700	395,400					
112	302,800	342,900	374,300	395,900					
113	303,200	343,200	374,800	396,400					
114		343,600	375,400	397,000					
115		343,900	376,000	397,600					

適用給料表		消防職給料表						行政職給料表	
号給	職務の級	1級	2級	3級	4級	5級	6級	7級	8級
		消防士	消防士長	消防司令補	消防司令 (係長級)	消防司令 (課長補佐)	消防司令長	消防監	消防正監
		給料月額	給料月額	給料月額	給料月額	給料月額	給料月額	給料月額	給料月額
再任用職員 以外の職員	116		344,300	376,500	398,100				
	117		344,600	376,900	398,600				
	118		345,000		399,200				
	119		345,300		399,800				
	120		345,700		400,300				
	121		346,000		400,800				
	122		346,400		401,400				
	123		346,800		402,000				
	124		347,200		402,500				
	125		347,400		403,000				
	126		347,800		403,600				
	127		348,100		404,200				
	128		348,500		404,700				
	129		348,800		405,200				
	130		349,200		405,800				
	131		349,500		406,400				
	132		349,900		406,900				
	133		350,200		407,400				
	134		350,600		408,000				
	135		350,900		408,600				
136		351,300		409,100					
137		351,600		409,600					
138		352,000		410,200					
139		352,300		410,800					
140		352,700		411,300					
141		353,000		411,800					
142		353,400		412,400					
143		353,700		413,000					
144		354,100		413,500					
145		354,400		414,000					
再任用職員		187,700	215,200	255,200	274,600	315,100	356,800	389,900	441,000

予 防

1 自主防災組織等

令和5年4月1日現在

地区別	婦人(女性)防火クラブ 26団体 総員846名			少年消防クラブ 30団体 総員4,642名			幼年消防クラブ 29団体 総員3,045名			シルバー防火クラブ 5団体 総員932名			商店街等自主防災隊 7団体 総員291名		
	結成年月	名称	員数	結成年月	名称	員数	結成年月	名称	員数	結成年月	名称	員数	結成年月	名称	員数
中央 中消防署	S55.12	南竹谷地区	10	S59.7	竹谷小学校	108	S57.12	難波愛の園幼稚園	88	H1.10	西竹谷	37	H1.12	新三和商店街	
	S55.12	開明地区	100	H16.4	明城小学校	110	S58.6	竹谷幼稚園	52				H3.7	中央五番街	42
	S59.2	大物町会	30				S62.7	からたち幼稚園	80				H4.3	三和本通	90
	S61.2	県営東難波高層住宅	9				H6.2	かしの木保育園					H4.3	中央四番街	52
												H4.3	中央三番街	52	
												H5.7	中央一番街	30	
小田 東消防署	S55.6	県営高田団地	96	S58.5	浜小学校		S57.6	しもさかへ幼稚園	464	S57.11	潮江	75	H6.7	アミンク潮江商店街	25
	S55.6	市営高田団地	80	S58.5	杭瀬小学校	91	S57.6	慈愛幼稚園	153	S58.6	長洲	788			
	S57.7	ドルミ尼崎	106	S58.6	金楽寺小学校	86	S58.5	常光寺幼稚園	72						
	S58.2	尼崎久々知ハス(自治会)	40	S58.6	浦風小学校	21	S58.5	浜幼稚園	63						
	S59.1	杭瀬	55	S37.11	大成中学校	40	S59.9	神崎保育所	20						
	S59.5	左門殿	13	S37.12	小田北中学校	40	H10.6	浜保育所							
	S60.12	市営常光寺団地	1	S38.5	小田中学校	35									
				H17.4	成良中学校	163									
			S57.6	常光寺子ども会											
大庄	S59.1	芋地区	15	S35.12	大庄中学校	685									
				S39.5	大庄北中学校	497									
武庫 西消防署	S57.8	武庫の里自治会	40	S48.5	南武庫之荘中学校	650	S57.6	たけぞの幼稚園	257	H6.11	南武庫之荘	32			
	S59.7	宮ノ北団地自治会	30	S40.5	武庫中学校	472	S57.7	武庫愛の園幼稚園	161						
				S52.5	武庫東中学校	645	S62.7	武庫東からたち幼稚園	185						
				S57.6	常陽中学校	290	S63.1	武庫からたち幼稚園	254						
							H4.9	西武庫みのり保育園	115						
						H4.11	南武庫之荘保育所	110							
立花 北消防署	S57.7	県営立花北高層住宅		S51.6	尼崎北小学校	120	S57.2	七松幼稚園	132						
	S57.9	南塚パークマンション	2	S63.5	水堂小学校	73	S57.6	立花幼稚園	72						
	S61.3	堂松南	5	S38.5	立花中学校	39	S57.6	立花愛の園幼稚園	186						
	S61.3	上ノ島東		S39.6	日新中学校	40	S57.7	明和幼稚園	140						
	H8.3	堂松北	52	S53.3	大西子ども会		S57.7	めぐみ幼稚園	80						
			S55.4	東富松子ども会		H31.4	塚口北ふたば保育園	22							
園田 北消防署	S57.7	もがわ	49	S50.7	上坂部小学校	93	S57.6	園田学園幼稚園	97	S60.10	上坂部				
	S58.11	東園田町会	50	S51.6	小園小学校	134	S57.6	園田幼稚園	53						
	S59.3	猪名寺	13	S62.6	園和小学校	98	S57.6	百合学院幼稚園							
	S60.3	くわもり	7	S62.7	園田東小学校	35	S57.6	園和北幼稚園							
	S60.10	上坂部		R1.5	園田北小学校		S57.6	園田慈愛幼稚園	142						
	S61.8	椎堂		S39.7	園田東中学校	41	S57.6	小園幼稚園							
	H3.6	若王寺	43	S51.6	小園中学校	36	H29.6	夢の園保育園	47						

※人数の空欄は休部中

自主防災会									
75組織									
地区	結成年月	名称	結成年月	名称	地区	結成年月	名称	結成年月	名称
中央	H11.2	中難波自主防災会	H12.11	西難波北自主防災会	武庫	S58.7	武庫第4自主防災会	H11.10	武庫第1自主防災会
	H8.2	大物連協自主防災会	H12.11	城内自主防災会		H3.7	武庫第9自主防災会	H11.12	武庫第5自主防災会
	H10.9	北竹谷自主防災会	H12.11	東難波自主防災会		H7.8	武庫第12自主防災会	H11.12	武庫第10自主防災会
	H11.8	繁栄自主防災会	H13.1	中央自主防災会		H10.6	武庫第11自主防災会	H12.1	武庫第8自主防災会
	H12.4	竹谷自主防災会	H13.2	開明自主防災会		H11.5	武庫第6自主防災会	H12.2	武庫第7自主防災会
	H12.7	西難波自主防災会	H13.2	立花グリーンハイツ自主防災会		H11.8	武庫第2自主防災会	H12.10	武庫第3自主防災会
小田	S59.7	下坂部連協自主防災会	H10.10	浜第1自主防災会	立花	S62.5	堂松南自主防災会	H12.8	尾浜自主防災会
	S62.8	長洲防災会	H10.12	左門殿自主防災会		H6.6	塚口本町自主防災会	H13.3	堂松北自主防災会
	H1.5	杭瀬自主防災会	H11.4	神崎自主防災会		H10.3	立花町3丁目自主防災会	H13.5	立花三反田自主防災会
	H9.4	金楽寺自主防災会	H11.6	杭瀬団地連協自主防災会		H10.3	塚口西自主防災会	H13.10	生島地区自主防災会
	H10.3	浜自主防災会	H11.6	潮江自主防災会		H12.3	富松地区自主防災会	H14.7	生島西自主防災会
	H10.9	西長洲自主防災会	H11.7	常光寺自主防災会					
大庄	S61.4	東自主防災会	H11.6	元浜自主防災会	園田	S60.5	上坂部自主防災会	H11.12	小中島連協自主防災会
	H4.5	西大島自主防災会	H11.8	今北連協自主防災会		H9.3	園田北自主防災会	H12.2	園和自主防災会
	H9.12	芋自主防災会	H11.12	浜田自主防災会		H10.3	園田東自主防災会	H12.3	田能自主防災会
	H10.2	崇徳院自主防災会	H12.6	東大島自主防災会		H10.3	若王寺自主防災会	H12.9	御園自主防災会
	H10.3	蓬川連協自主防災会	H12.6	西立花連協自主防災会		H10.3	園田南自主防災会	H12.9	南塚口自主防災会
	H10.5	武庫川自主防災会	H12.7	道意自主防災会		H11.4	戸ノ内自主防災会	H28.6	東塚口町自主防災会
H10.6	大庄中央連協自主防災会	H12.10	稲葉荘自主防災会	H11.11	食満自治会自主防災会				
H11.3	大庄西自主防災会								

※平成27年度から危機管理安全局が所管

2 婦人防火クラブ推移表

令和5年4月1日現在

年度	結成団体	廃部団体	団体数	年度	結成団体	廃部団体	団体数				
S53	ろうきん立花コーポ		1	S62			59				
S55	県営高田団地, 市営西長洲団地, 新王子製紙社宅, 南竹谷, 西地区, 県市宮浜つばめ団地, あじさい, 県営尾浜高層住宅, ひまわり, 市営高田団地, 南出屋敷, 開明地区, 北出屋敷, 古河電気工業㈱蓬川荘, 中央地区, 県営浜つばめ高層団地, 新三和商店街, ユニチカ琴風荘, ひなげし, 三和市场, 北出屋敷西, ㈱損害保険ジャパン武庫之荘家族寮		23	S63	築地, 別所		61				
				H 3	潮江, A G C すみれ, さつき, 若王寺, 住友鋼管社宅		66				
				H 7	堂松北		67				
				H 8		A G C すみれ	66				
				H 9			66				
				H10		ユニチカ琴風荘	65				
				H18		友行第二社協, ろうきん立花コーポ	63				
				H25		㈱損害保険ジャパン武庫之荘家族寮, さつき	61				
				S56	元浜地区、武庫第11自主防災会		25	H26	塚口本町(女性)	塚口本町第一, 塚口本町第二, 大阪ガス塚口社宅	59
				S57	大阪ガス塚口社宅, ドルミ尼崎, 北出屋敷, 南出屋敷, 中央地区, 県立立花北高層住宅, もがわ, 守部, 東竹谷, 北出屋敷西, 三和市场, メゾン長洲, 友行第二社協, 東今北, 新三和商店街		34	H28		あじさい, 難波地区, 築地, 別所, 神崎, 王子製紙住宅, メゾン長洲, 下坂部, 県・市宮浜つばめ団地, 潮江, 県営浜つばめ高層団地, 蓬川, 市営西長洲団地, 西地区, 守部, 元浜地区, 西立花, 東地区, 蓬川, 道意地区, 東大島, 東富松南町, 武庫第11自主防災会(女性), 田能, 住友鋼管住宅, 戸ノ内	34
S58	大物町会, 神崎, 杭瀬, 蓬川, 芋地区, 東富松南町, 東園田町会, 猪名寺		42								
S59	左門殿, 下坂部, くわもり, 宮ノ北団地自治会, 東大島, 塚口本町第一, 塚口本町第二		49	H29		サニーハイツ, 県営尾浜高層住宅	32				
				R 1		日新社宅, 塚口本町(女性)	29				
S60	県営東難波高層住宅, 上ノ島東, 常光寺団地, 堂松南, 常松一丁目, 上坂部, 戸ノ内		56	R 2		常松一丁目, ひなげし	27				
				R 3		ひまわり	26				
S61	権堂, 田能, サニーハイツ		59	R 4			26				

3 尼崎市防火協会組織図

令和5年4月1日現在

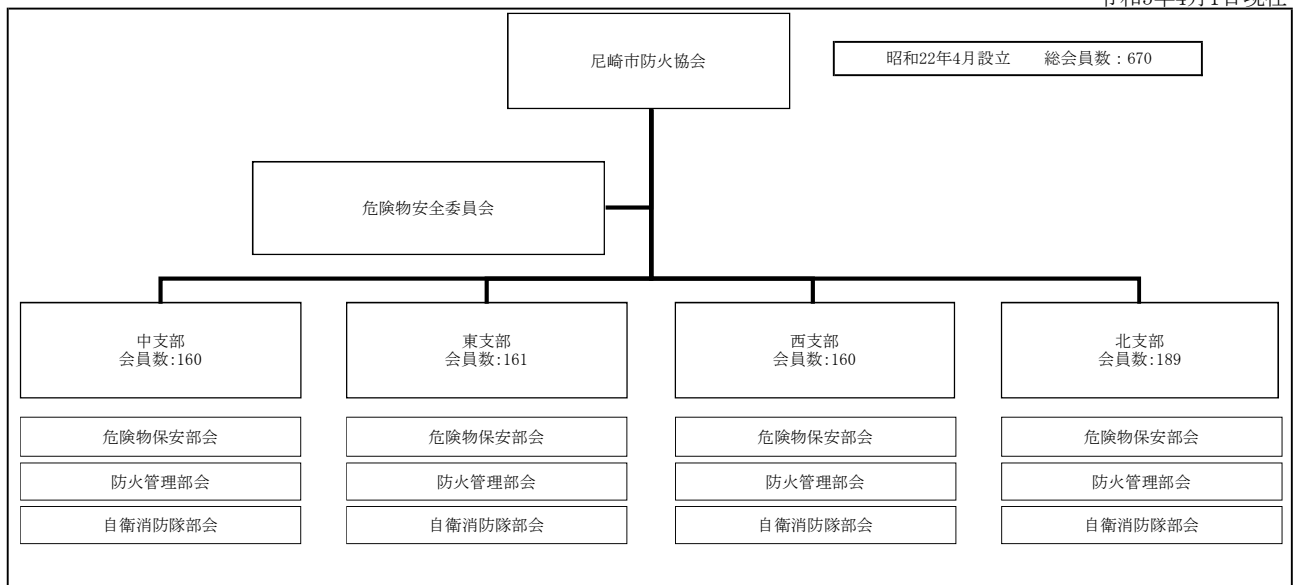

4 防火管理講習等修了者の状況

令和4年度

	防火管理講習			自衛消防熟練者講習	
	甲種新規	甲種再	乙種		
1	イ 劇場・映画館等	4	1	3	
	ロ 公会堂・集会場	4	2	2	
2	イ キャバレー・カフェー等	2			
	ロ 遊技場・ダンスホール	2	1		
	ハ 性風俗関連店舗等 ニ カラオケ・ネットカフェ等	1			
3	イ 待合・料理店等				
	ロ 飲食店	27	3	2	
4	百貨店・マーケット等	26	8	15	
5	イ 旅館・ホテル等	4		5	
	ロ 共同住宅等	70			
6	イ 病院・診療所等	4	1	1	
	ロ 特別養護老人ホーム等	21	2	1	
	ハ 老人デイサービス等	27	1	1	
	ニ 幼稚園・特別支援学校		1		
7	学校等	21			
8	図書館・博物館等	2			
9	イ 特殊浴場等	2			
	ロ 公衆浴場(特殊浴場等を除く)				
10	車両の停車場等	2			
11	神社・寺院等	3			
12	イ 工場・作業場	18	1		
	ロ 映画スタジオ・テレビスタジオ	1			
13	イ 自動車車庫・駐車場		2		
14	倉庫	10			
15	前各項に該当しない事業場	33	1	2	
16	イ 複合用途(特定用途を含む)	37	9	5	
	ロ 複合用途(特定用途を除く)	12	2	3	
	その他・未定	62		1	
合 計		395	35	11	47

5 高層建築物の階層別現況

令和5年4月1日現在

	全 市	中 署	東 署	西 署	北 署
1 階	6	1	2	3	
2 階	6	3	2	1	
3 階	0				
4 階	3	2			1
5 階	5	2	1	1	1
6 階	9	3	1	2	3
7 階	13	4	3	2	4
8 階	11	3	4		4
9 階	13	5	1		7
10 階	31	9	12	4	6
11階以上	169	61	49	16	43
合 計	266	93	75	29	69

6 危険物事務処理の推移

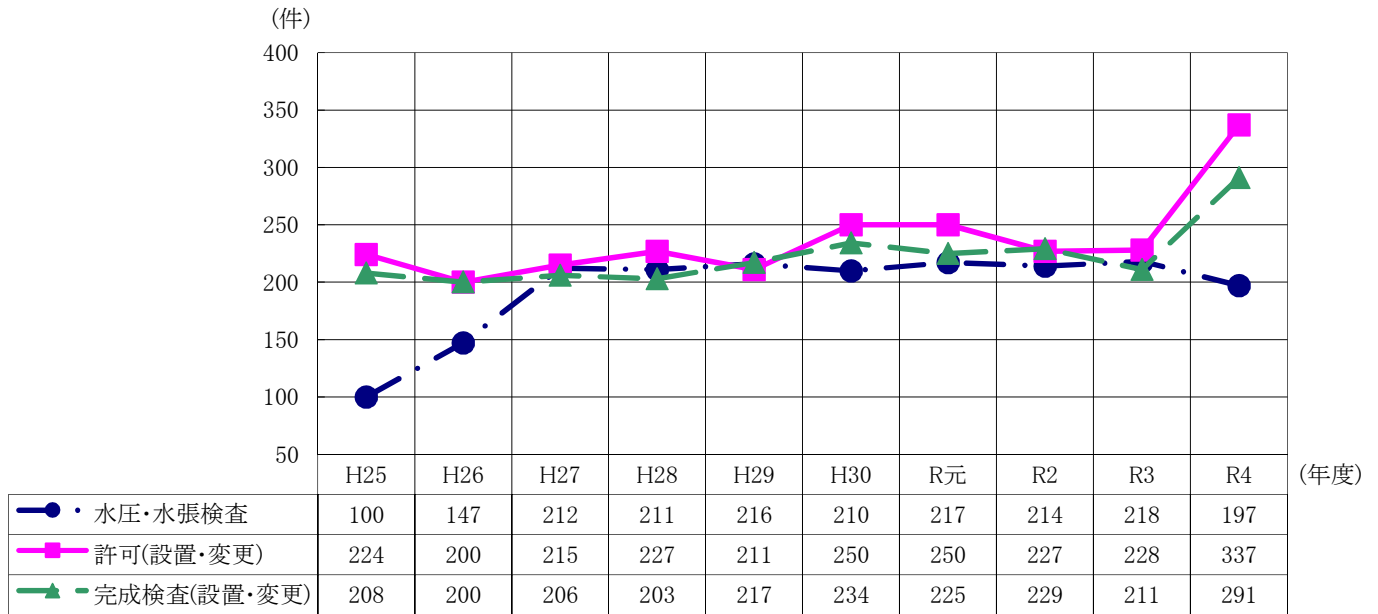

7 危険物施設等の現況

(1) 許可施設

令和5年4月1日現在

	合計	製造所	貯蔵所										取扱所	給油					販売	移送	一般
			屋内	屋外タンク	特定	準特定	その他	屋内タンク	地下タンク	簡易タンク	移動タンク	屋外		給油	自家用	営業用					
合計	1,264 (1,258)	47 (47)	931 (926)	323 (321)	184 (184)	10 (10)	31 (31)	143 (143)	16 (16)	134 (133)	0 (0)	178 (176)	96 (96)	286 (285)	102 (102)	56 (56)	46 (46)	6 (7)	3 (3)	175 (173)	
署別	中署	441	8	347	121	70	10	31	29	8	41		103	4	86	22	15	7	1	3	60
	東署	239	11	160	85	16			16	2	22		21	14	68	22	12	10	2	0	44
	西署	344	12	256	73	77			77	2	25		41	38	76	33	21	12	2	0	41
	北署	240	16	168	44	21			21	4	46		13	40	56	25	8	17	1	0	30
類別	第1類	3		2	2										1						1
	第2類	6		6	6										0						
	第3類	5		4	1	3			3						1						1
	第4類	1,183	27	883	279	181	10	31	140	16	133	0	178	96	273	102	56	46	6	3	162
	第5類	3		3	3										0						
	第6類	0		0											0						
	混在	64	20	33	32						1				11						11

(注) ()内の数は令和4年4月1日現在の施設数を示す。

(2) 少量危険物等施設

令和5年4月1日現在

	全市	中署	東署	西署	北署
少量危険物施設	1,313	431	288	229	365
指定可燃物施設	481	103	106	196	76

火災と救急の動向

火 災 (昭和23年以降)

年	件数	焼損棟数	焼損面積 (㎡)	死 傷 者		り 災		損害額 (千円)
				死者	負傷者	世帯	人員	
23	50	-	8,242	0	15	48	-	103,154
24	57	78	4,821	1	15	90	-	39,342
25	87	98	6,322	1	16	73	-	48,855
26	90	78	12,486	3	32	164	-	135,424
27	59	73	4,400	4	12	104	-	78,290
28	54	64	5,272	1	11	61	-	70,455
29	49	55	4,315	0	12	41	-	40,830
30	68	65	4,620	1	7	87	206	54,748
31	113	97	4,057	1	24	100	-	73,588
32	152	103	4,279	1	26	128	664	57,070
33	196	149	3,604	3	16	167	797	63,039
34	240	132	3,216	1	42	190	826	37,365
35	285	153	7,500	2	42	159	740	54,693
36	345	182	8,087	2	36	192	935	135,834
37	373	255	15,229	4	38	277	1,359	327,623
38	325	214	11,351	6	38	299	1,252	198,144
39	351	213	15,370	19	54	237	996	282,199
40	342	172	7,380	8	40	257	967	113,659
41	362	186	5,384	4	35	292	997	76,652
42	390	248	11,292	6	31	429	1,594	172,476
43	402	285	7,199	6	34	346	1,219	164,263
44	430	309	8,549	6	42	443	1,391	204,501
45	441	335	7,889	8	48	353	1,188	282,387
46	431	310	8,964	6	59	405	1,316	273,404
47	415	327	9,488	3	50	253	895	175,747
48	476	341	5,241	7	49	337	1,098	125,376
49	385	370	11,242	5	49	401	1,371	467,585
50	374	298	5,955	4	29	363	1,089	390,786
51	319	218	4,432	3	21	257	822	314,229
52	364	283	4,342	8	30	323	968	228,209
53	407	346	8,171	4	43	398	1,232	319,472
54	289	292	7,374	8	39	309	1,039	281,718
55	301	263	5,626	3	32	286	787	239,120
56	304	271	5,715	3	32	275	830	348,361
57	282	253	5,997	8	31	249	729	393,256
58	276	248	5,487	6	39	282	796	199,467
59	238	209	5,317	10	25	299	839	332,805
60	256	254	5,931	9	23	293	881	309,959
61	264	211	8,379	7	27	249	684	668,433
62	234	214	5,309	4	35	259	664	230,483
63	224	239	6,149	12	32	294	695	504,438
元	212	196	2,777	5	32	209	539	231,178
2	250	208	4,934	20	42	228	589	355,300
3	215	181	2,881	8	27	214	482	156,196
4	202	184	4,154	3	29	301	591	180,263
5	191	177	4,078	4	18	186	501	316,453
6	205	180	2,719	6	28	184	430	194,244
7	219	209	7,832	17	23	331	702	333,897
8	186	161	4,002	12	24	255	534	260,319
9	191	152	3,797	8	24	173	438	152,289
10	199	177	4,378	12	20	217	502	459,248
11	165	141	6,548	9	21	176	412	511,500
12	202	160	5,702	4	31	137	289	270,485
13	212	154	2,639	9	27	148	323	227,481
14	213	148	5,336	12	30	170	348	218,360
15	261	178	2,182	6	33	190	464	169,947
16	270	172	2,109	3	46	177	433	132,330
17	232	144	2,484	7	40	123	265	114,785
18	237	148	1,825	5	31	138	275	208,845
19	231	140	1,370	3	27	139	294	66,231
20	250	180	2,511	6	32	152	350	295,374

救 急 (昭和32年以降)

年	出 動 件 数			搬送人員 (人)
	総件数	急 病	交 通 事 故	
32	129	-	-	87
33	305	-	95	271
34	289	73	89	248
35	318	33	137	264
36	458	109	152	360
37	576	178	132	410
38	1,227	523	296	990
39	1,810	478	361	1,479
40	1,353	1,031	408	1,978
41	3,066	1,653	487	2,500
42	3,685	2,051	496	3,162
43	4,423	2,540	610	3,877
44	5,651	3,267	843	5,077
45	7,184	4,374	1,015	6,523
46	8,348	5,323	1,000	7,672
47	8,682	5,475	1,112	8,089
48	9,500	6,234	1,046	8,983
49	9,758	6,348	1,074	9,283
50	10,111	6,679	1,146	9,714
51	9,495	5,797	1,042	9,083
52	9,450	5,496	1,130	9,099
53	9,335	5,309	1,230	8,911
54	9,852	5,537	1,277	9,477
55	10,491	5,978	1,427	9,977
56	10,220	5,742	1,602	9,868
57	10,234	5,624	1,763	9,942
58	10,375	5,542	1,927	9,998
59	10,586	5,704	1,942	10,234
60	10,683	5,786	2,022	10,230
61	10,977	5,999	2,067	10,398
62	11,244	6,163	2,071	10,661
63	11,814	6,559	2,200	11,281
元	12,718	6,891	2,366	12,129
2	13,435	7,502	2,404	12,730
3	13,871	7,744	2,403	13,096
4	13,675	7,700	2,412	12,878
5	13,814	7,807	2,343	12,862
6	13,812	7,759	2,375	12,834
7	16,337	9,229	2,787	15,306
8	15,593	8,995	2,568	14,715
9	15,177	8,897	2,303	14,347
10	15,908	9,342	2,349	14,974
11	16,670	10,060	2,234	15,686
12	18,088	10,686	2,508	16,894
13	18,600	11,146	2,503	17,360
14	19,352	11,573	2,415	17,910
15	19,799	11,971	2,383	18,422
16	21,501	12,984	2,503	19,950
17	22,561	14,055	2,420	20,775
18	22,679	14,189	2,285	20,817
19	22,466	13,885	2,335	20,438
20	21,336	12,948	2,281	18,879

年	件数	焼損棟数	焼損面積 (㎡)	死傷者		り災		損害額 (千円)
				死者	負傷者	世帯	人員	
21	248	165	8,448	4	21	159	337	376,498
22	215	126	1,597	7	28	110	247	120,323
23	188	116	4,673	7	14	88	204	241,838
24	155	133	2,702	5	12	128	238	244,567
25	201	125	3,560	5	22	106	225	183,754
26	148	99	1,496	8	22	83	160	110,552
27	141	100	1,361	3	25	80	169	174,851
28	101	76	740	3	22	77	124	110,747
29	120	91	3,209	2	21	75	160	223,824
30	108	89	1,269	8	22	114	197	122,754
元	85	80	1,533	3	22	72	128	127,619
2	82	58	1,015	4	17	71	117	81,517
3	112	91	2,097	7	29	72	147	166,440
4	108	83	1,104	2	19	62	139	136,110

年	出動件数			搬送人員 (人)
	総件数	急病	交通事故	
21	22,152	13,648	2,205	19,658
22	23,415	14,468	2,327	20,146
23	24,142	14,911	2,313	20,594
24	24,955	15,616	2,253	21,082
25	25,814	16,023	2,319	21,909
26	26,767	17,016	2,309	22,730
27	27,473	17,841	2,090	23,669
28	28,725	18,852	2,034	25,073
29	29,937	19,665	2,224	26,173
30	31,960	21,513	2,134	27,986
元	31,757	21,316	2,090	27,701
2	28,411	19,066	1,771	24,450
3	28,198	15,822	1,586	23,313
4	32,856	18,182	1,615	26,330

過去20年間の主な出火原因別件数

原因別	年別																			
	15	16	17	18	19	20	21	22	23	24	25	26	27	28	29	30	元	2	3	4
放火・放火の疑い	88	67	67	84	86	89	102	92	67	54	76	47	42	18	15	12	13	15	14	15
たばこ	51	53	52	37	46	34	29	29	24	29	23	21	17	18	25	23	13	13	17	20
こんろ	27	22	22	23	22	23	19	21	10	11	10	11	16	14	14	10	8	15	10	10
風呂かまど・かまど	2			2	1					3			1							
炉			1	1		1	1					1								
焼却炉	1		2			1	1					1								1
ストーブ	3	5	5	5	7	3	2	5	4	3	4	3	4	2	4	3	7	3	3	2
こたつ					1															
ボイラー																1				1
煙突・煙道		1		1																
排気管	1	3		2			2	1	1			1								1
電気機器・電気装置	6	4	5	3	4	5	5	2	3		3	6				3		3	11	10
電灯・電話等の配線	5	8	3	2	6	3	1	5	3	5	7	3	11	9	10	8	5	2	5	1
内燃機関	3	3	2		1		1	2			1					2				
配線器具	2	4	3	4	5	6	3	5	2		4	3				5		2	4	5
火遊び	11	21	18	10	8	13	19	12	12	5	15	3	6	2	10	2	2		1	3
マッチ・ライター	10	7	8	7	4	4	3	1	5	3	4	2	6	2	5	4	2	3	1	2
焚火		4	9		3	3	2		1	1						1			1	1
溶接機・切断機	1	3		3	3	2	3	1	1		1	2				1		1	3	4
灯火	4	4	3		2	3	4	2	3		3	3				3		3	3	1
衝突の火花	1		2	1		1			6										2	1
取灰	1											1							1	
火入れ		2																		1
その他	30	36	16	38	19	40	36	23	22	18	32	22	22	13	25	18	28	15	22	20
不明・調査中	14	23	14	14	13	19	15	14	24	23	16	20	16	23	12	12	7	7	14	9
合計	261	270	232	237	231	250	248	215	188	155	201	148	141	101	120	108	85	82	112	108

1 火災統計

(1) 月別・署別火災状況

月別・署別 区分	火 災 件 数						焼 損 棟 数					焼損面積 (㎡)	
	合 計	建物	車両	船舶	航空機	その他	合 計	全焼	半焼	部分焼	ぼや	床面積	表面積
令和3年	112	75	12	0	0	25	91	8	5	30	48	2,097	195
令和4年	108	65	9	0	0	34	83	4	7	15	57	1,104	104
1 月	8	7				1	7				7		
2 月	9	7	1			1	9		1	2	6	32	19
3 月	11	3	2			6	3				3		
4 月	7	3				4	3			1	2	30	9
5 月	9	5				4	8	1	1	4	2	516	26
6 月	6	3				3	3				3		1
7 月	11	8	1			2	10		1	2	7	71	13
8 月	8	5	1			2	5			1	4		8
9 月	10	6	1			3	13	3	1	1	8	195	4
10 月	5	3	1			1	3			1	2	3	
11 月	7	3	2			2	6		1		5	44	1
12 月	17	12				5	13		2	3	8	213	23
中 署	22	9	5			8	11		1	2	8	71	13
東 署	23	13				10	21	2	2	5	12	724	44
西 署	25	15	4			6	16		1	1	14	75	4
北 署	38	28				10	35	2	3	7	23	234	43

令和4年

死 傷 者			り 災 世 帯				り災 人員	損 害 額 (千円)						
死者	負傷者	30日死者	合 計	全損	半損	小損		合 計	建物	収容物	車両	船舶	航空機	爆発・その他
7	29	0	72	14	6	52	147	166,440	140,620	24,617	667	0	0	536
2	19	0	62	6	6	50	139	136,110	51,073	76,609	6,235	0	0	2,193
	1		4			4	6	1		1				
			7		1	6	16	5,678	3,381	1,519	748			30
	2		2			2	3	1,812		1	1,810			1
1	3		6	1		5	10	1,605	1,355	248				2
	2		8	2		6	16	45,596	6,709	38,741				146
	1		2			2	7	2,077	5	2,070				2
	5		7		1	6	14	1,706	833	369	440			64
	2		2			2	3	5,051	4,327	723				1
	1		5	1	1	3	11	12,190	11,129	1,021	23			17
			0					294	287	7				
			5		1	4	16	8,275	2,514	617	3,214			1,930
1	2		14	2	2	10	37	51,825	20,533	31,292				
	2		4		1	3	7	3,619	819	484	2,250			66
1	4		18	4	1	13	37	59,872	18,202	41,641	23			6
	5		12		1	11	33	23,233	14,666	2,554	3,962			2,051
1	8		28	2	3	23	62	49,386	17,386	31,930				70

(2) 用途別火災状況

用途別 区分	火 災 件 数						焼 損 棟 数					焼損面積 (㎡)	
	合 計	建物	車両	船舶	航空機	その他	合 計	全焼	半焼	部分焼	ぼや	床面積	表面積
合 計	108	65	9	0	0	34	83	4	7	15	57	1,104	104
劇場・映画館等	0						0						
公会堂・集会場	0						0						
キャバレー等	0						0						
遊技場等	0						0						
料理店・飲食店	2	2					2			1	1		8
物品販売店舗	4	4					4				4		
旅館・ホテル等	0						0						
病院・診療所	0						0						
社会福祉・幼稚園	0						0						
学 校	1	1					1				1		
図書館・博物館	0						0						
蒸気及び熱気浴場	0						0						
その他公衆浴場	0						0						
駐車停車場	0						0						
神社・寺院等	1	1					1				1		
工場・作業場	8	8					10	1		2	7	425	20
車庫・駐車場	0						0						
倉庫・納屋・物置	1	1					1				1		
事 務 所	2	2					2			1	1		3
複合建築物	9	9					10		1	2	7	148	2
地下街・準地下街	0						0						
そ の 他	1	1					2	2				18	0
共同住宅	17	17					17		1	2	14	121	13
併用住宅	1	1					1				1		
一般住宅	18	18					30	1	5	6	18	392	55
建 物 小 計	65	65	0	0	0	0	81	4	7	14	56	1,104	101
自動車車両	9		9				1				1		
鉄道車両	0						0						
車 両 小 計	9	0	9	0	0	0	1	0	0	0	1	0	0
船 舶	0						0						
航 空 機	0						0						
そ の 他	34					34	1			1			3

令和4年

死 傷 者			り 災 世 帯			り災 人員	損 害 額 (千円)							
死者	負傷者	30日死者	合 計	全損	半損		小損	合 計	建物	収容物	車両	船舶	航空機	爆発・その他
2	19	0	62	6	6	50	139	136,110	51,073	76,609	6,235	0	0	2,193
			0					0						
			0					0						
			0					0						
	2		1			1	1	4,698	4,345	353				
			0					269		269				
			0					0						
			0					0						
			0					0						
			0					1	1					
			0					0						
			0					0						
			0					0						
			0					10		10				
			0					46,568	5,609	40,959				
			0					0						
			0					0						
			0					4,072	141	3,931				
	1		5		1	4	13	43,993	17,343	26,648				2
			0					0						
			0					252	90	145				17
1	7		24	3		21	41	2,887	2,469	418				
	1		1			1	1	0						
1	5		30	3	5	22	81	24,933	21,054	3,847	23			9
2	16	0	61	6	6	49	137	127,683	51,052	76,580	23	0	0	28
	1		0					8,227			6,212			2,015
			0					0						
0	1	0	0	0	0	0	0	8,227	0	0	6,212	0	0	2,015
			0					0						
			0					0						
	2		1			1	2	200	21	29				150

(3) 出火原因別火災発生状況

① 建物火災

令和4年

区分 出火原因	件数	焼損棟数					焼損面積 (㎡)		死傷者			り 災 世 帯				り 災人員	損害額 (千円)	焼損台数 (台)
		合計	全焼	半焼	部分焼	ぼや	床面積	表面積	死者	負傷者	30日死者	合計	全損	半損	小損			
合 計	65	81	4	7	14	56	1,104	101	2	16	0	61	6	6	49	137	127,684	0
放 火 (疑い含む)	3	5		1	2	2	71	11		2		3		1	2	4	1,105	
た ば こ	13	15		1	2	12	72	25	1	2		20	1	1	18	42	4,417	
こ ん ろ	10	16	1	2	1	12	252	4		8		12	1	2	9	29	28,478	
火 遊 び	2	2				2						1			1	5	10	
マ ッ チ ライター	2	2			1	1	30	9	1	1		6	1		5	11	1,603	
電気機器 ・ 装置	9	9				9		1		1		3			3	13	501	
コード等 の配線類	6	8		2	2	4	72	19				5	1	2	2	12	8,037	
ストーブ	2	2				2						2			2	3	2	
煙突・煙道	0	0										0						
そ の 他	13	16	3		5	8	446	31		2		3			3	4	55,608	
不明・ 調査中	5	6		1	1	4	161	1				6	2		4	14	27,923	

② 車両火災

令和4年

区分 出火原因	件数	焼損棟数					焼損面積 (㎡)		死傷者			り 災 世 帯				り 災人員	(千円) 損害額	(台) 焼損台数	
		合計	全焼	半焼	部分焼	ぼや	床面積	表面積	死者	負傷者	30日死者	合計	全損	半損	小損				
合 計	9	1	0	0	0	1	0	0	0	1	0	0	0	0	0	0	0	8,227	12
放 火 (疑い含む)	0	0																	
たばこ	0	0																	
マ ッ チ ライター	0	0																	
電気機器 ・ 装置	1	1				1											696	1	
コード等 の配線類	0	0																	
その他	8	0								1							7,531	11	
不明・ 調査中	0	0																	

③ 船舶・航空機火災

令和4年

区分 出火原因	件数	焼損棟数					焼損面積 (㎡)		死傷者			り 災 世 帯				り 災人員	(千円) 損害額	(台) 焼損台数	
		合計	全焼	半焼	部分焼	ぼや	床面積	表面積	死者	負傷者	30日死者	合計	全損	半損	小損				
合 計	0	0															0	0	0

④ その他火災

令和4年

区分 出火原因	件数	焼損棟数					焼損面積 (㎡)		死傷者			り 災 世 帯			り 災人員	(千円) 損害額	焼 損 台 数 (台)
		合計	全 焼	半 焼	部 分 焼	ぼ や	床 面 積	表 面 積	死 者	負 傷 者	3 0 日 死 者	合計	全 損	半 損			
合 計	34	1	0	0	1	0	3	0	2	0	1	0	0	1	2	200	0
放 火 (疑い含む)	12	1			1		3		1		1			1	2	103	
た ば こ	7	0									0						
こ ん ろ	0	0									0						
火 遊 び	1	0									0						
マ ッ チ ラ イ タ ー	0	0									0						
焚 火 焼 却 火	1	0									0						
そ の 他	9	0							1		0					96	
不明・ 調査中	4	0									0					1	

(4) 曜日別・時間別火災発生状況

令和4年

曜日	時 間	合 計	曜日																								不 明
			0	1	2	3	4	5	6	7	8	9	10	11	12	13	14	15	16	17	18	19	20	21	22	23	
合 計		108	1	1	5	0	3	2	2	4	5	3	5	8	7	6	4	5	8	11	6	5	6	4	5	1	1
日		16			1		1	1		1			1	1	1	1	1	1	5		1						
月		13								1	2		3	1							1		2	1	2		
火		15					2					2	1	1			1	2	2	1	2		1				
水		19			2				1	2		2	1	2	2	1					1	1	1	3			
木		15		1										1	2	3		2	1	2	1	1			1		
金		17	1		1			1				1	1	1	1		1		1	1	1		2		2	1	1
土		13			1				1	3	1								3	2		2					
不明		0																									

(5) 気象別火災状況

令和4年

種別 気象別	火災件数					焼損棟数					り災世帯数			死者数				
	合計	建物	車両	船舶	航空機 その他	合計	全焼	半焼	部分焼	ぼや	合計	全損	半損	小損	死者	負傷者	30日死者	
合計	108	65	9	0	0	34	83	4	7	15	57	62	6	6	50	2	19	0
風速別 (%)	静穏～2未満	47	34	2		11	41	1	3	7	30	29	2	3	24	1	6	
	2以上～4未満	46	19	7		20	24	2	1	6	15	14		1	13		8	
	4以上～6未満	15	12			3	18	1	3	2	12	19	4	2	13	1	5	
	6以上～8未満	0					0					0						
	8以上	0					0					0						
湿度別 (%)	30未満	7	2	1		4	2				2	1			1			
	30以上～50未満	24	14	2		8	19	1	1	6	11	16	1	1	14	1	5	
	50以上～70未満	54	35	4		15	45	3	5	4	33	33	5	4	24	1	8	
	70以上	23	14	2		7	17		1	5	11	12		1	11		6	
風向別	北	14	10			4	12		3	5	4	18	2	3	13	1	4	
	北々東	7	5	1		1	11	1	1	1	8	9	1	1	7		3	
	北東	3	1			2	1				1	1			1		1	
	東北東	4	3			1	3				3	1			1			
	東	3		1		2	0					0						
	東南東	2	2				5	2	1	2		2		1	1		1	
	南東	0					0					0						
	南々東	0					0					0						
	南	1	1				1				1	0						
	南々西	7	5	1		1	6			1	5	4			4		3	
	南西	19	10	1		8	10			1	9	5			5		4	
	西南西	5	2			3	2				2	1			1			
	西	3	1	1		1	2				2	1			1			
	西北西	4	3			1	3			1	2	1			1			
	北西	8	4	1		3	6		1		5	4		1	3			
	北々西	16	10	3		3	11		1	1	9	9	2		7		2	
無風	12	8			4	10	1		3	6	6	1		5	1	1		

(6) その他の災害発生状況

令和4年

区分	年別	令和4年			令和3年			増減		
		件数	台数	人員	件数	台数	人員	件数	台数	人員
合計		1,137	2,871	10,645	1,110	2,861	10,737	27	10	-92
火災に至らず		47	236	871	83	338	1,278	-36	-102	-407
統計外火災					1			-1	0	0
市外応援		16	72	251	25	90	314	-9	-18	-63
その他災害		1,074	2,563	9,523	1,001	2,433	9,145	73	130	378
内訳	自動火災報知設備等の非火災発報	414	1,292	4,817	384	1,243	4,676	30	49	141
	油漏れ	54	76	300	68	98	396	-14	-22	-96
	ガス漏れ	12	35	117	12	34	115	0	1	2
	ペア出動	314	653	2,316	278	573	2,054	36	80	262
	限定出動	159	168	691	132	140	576	27	28	115
	その他	121	339	1,282	127	345	1,328	-6	-6	-46

2 救急統計

(1) 地区別救急状況

令和4年

区分	種別	合計	火災	自然災害	水難	交通	労働災害	運動競技	一般負傷	加害	自損行為	急病	その他	
														出動件数
合計	出動件数	32,856	70	3	9	1,854	229	127	4,915	162	316	22,627	2,544	
	搬送人員	26,330	14	2	2	1,615	221	136	4,124	110	177	18,182	1,747	
中 署	中央	出動件数	5,214	13	1	2	284	45	7	754	45	44	3,481	538
		搬送人員	4,006	1	1	1	253	43	7	600	31	24	2,685	360
東 署	小田	出動件数	5,947	14	1	1	358	56	35	940	20	42	3,984	496
		搬送人員	4,770	4	1		303	54	34	797	14	19	3,190	354
西 署	大庄	出動件数	4,204	9		5	263	50	17	624	17	35	2,885	299
		搬送人員	3,487	1		1	242	48	17	546	13	23	2,376	220
	武庫	出動件数	4,555	6		1	235	13	11	684	11	40	3,173	381
		搬送人員	3,787	2			215	13	11	593	9	25	2,636	283
北 署	立花	出動件数	7,273	16			436	30	29	1,080	45	99	5,088	450
		搬送人員	5,764	4			368	28	39	904	26	56	4,070	269
	園田	出動件数	5,641	12	1		268	35	28	833	24	55	4,006	379
		搬送人員	4,497	2			226	35	28	684	17	29	3,215	261
市外	出動件数	22				10					1	10	1	
	搬送人員	19				8					1	10		

(2) 転送回数別搬送人員

令和4年

回数	種別	合計	火災	自然災害	水難	交通	労働災害	運動競技	一般負傷	加害	自損行為	急病	その他
合計		26,330	14	2	2	1,615	221	136	4,124	110	177	18,182	1,747
0回		26,215	14	2	2	1,608	219	135	4,095	108	177	18,109	1,746
1回		114				7	2	1	29	2		72	1
2回		1										1	
3回以上		0											

(3) 出動車両及び人員

令和4年

隊別	区分	出 動 車 両				出 動 人 員				
		合計	救急車	ポンプ車	指揮車	その他	合計	救急救命士	救急科 標準課程 II課程	I課程
合計		32,856	32,856	0	0	0	98,744	55,340	43,393	11
中	9	3,483	3,483				10,470	6,287	4,183	
中	9 9	3,455	3,455				10,379	6,482	3,897	
三 和	9	2,776	2,776				8,346	4,418	3,926	2
東	9	3,492	3,492				10,496	6,660	3,834	2
西	9	3,575	3,575				10,759	5,132	5,627	
武 庫	9	3,232	3,232				9,712	5,146	4,566	
北	9	2,959	2,959				8,894	5,440	3,454	
北	9 9	2,993	2,993				8,991	5,308	3,682	1
園 田	9	2,848	2,848				8,560	3,773	4,787	
塚 口	9	3,843	3,843				11,537	6,434	5,103	
そ の 他		200	200				600	260	334	6

*救急救命士については、平成5年5月より運用開始

(4) 傷病者程度別・診療科目別搬送人員

令和4年

区分	種別	合計	原因											
			火災	自然災害	水難	交通	労働災害	運動競技	一般負傷	加害	自損	急病	その他	
傷病程度別	死亡	311				5				14		17	272	3
	重症	1,899	3		1	65	13	1	382		21	1,168	245	
	中等症	9,923	3	1		289	55	21	1,076	10	74	7,110	1,284	
	軽症	14,197	8	1	1	1,256	153	114	2,652	100	65	9,632	215	
	その他	0												
合計		26,330	14	2	2	1,615	221	136	4,124	110	177	18,182	1,747	
診療科目別	脳神経外科	5,142				379	34	16	1,290	34		3,132	257	
	整形外科	3,859	1	2		928	80	44	1,866	36	6	776	120	
	一般外科	581	2			106	35	3	347	28	17	39	4	
	内科	5,765	1			6	24	20	46		65	5,434	169	
	産婦人科	229				1			2			170	56	
	小児科	1,589			1	84			45	342	5	2	1,056	54
	耳鼻咽喉科	160							1	11			141	7
	眼科	30						3	1	6	1		19	
	泌尿器科	685						1		17			606	61
	呼吸器科	1,600	2			1				31			1,362	204
	消化器科	2,772								16		7	2,409	340
	循環器科	2,016	1							4			1,671	340
	精神科	23								2		2	14	5
	その他	1,879	7		1	110	44	6	144	6	78	1,353	130	

(5) 救急隊の応急処置実施状況

令和4年

区分	種別	合計	実施状況			
			急病	交通事故	一般負傷	その他
処置人員		26,327	18,182	1,615	4,124	2,406
処置総数		127,347	89,634	7,374	18,944	11,395
止血		546	95	75	321	55
固定		750	48	302	293	107
人工呼吸		65	52	1	6	6
心マッサージ		1	1			
自動		0				
心肺蘇生		421	361	7	27	26
自動		0				
酸素吸入		3,913	3,133	67	186	527
気道確保		707	588	13	43	63
保温		7,733	5,635	324	1,037	737
被覆		1,581	102	350	1,000	129
その他		25,918	17,876	1,602	4,078	2,362
拡大救急処置	点滴	3	2			1
	在宅療法	0				
	その他	64	55		9	
	経鼻エアウェイ	9	9			
	喉頭鏡・鉗子等	24	13		10	1
	血圧測定	25,711	17,714	1,597	4,052	2,348
	聴診器	15,243	11,456	795	1,836	1,156
	血中酸素飽和度	25,855	17,807	1,606	4,081	2,361
	心電図	17,566	13,551	621	1,913	1,481
	除細動	30	27	1	1	1
	静脈路確保	275	243	4	16	12
	ラリングアルチューブ等	100	85	4	4	7
	気管内挿管	117	102		10	5
	救命士実施	100	85	3	9	3
静脈路確保(心肺機能停止前)	61	51	1	5	4	
静脈路確保(ブドウ糖)	52	52				
血糖測定	453	442	1	7	3	
ブドウ糖投与	49	49				
エピペン投与	0					

(6) 月別・曜日別・時間別・覚知方法別救急出動件数

令和4年

区分	種別	合計	火災	自然 災害	水難	交通	労働 災害	運動 競技	一般 負傷	加害	自損 行為	急病	その他
合計		32,856	70	3	9	1,854	229	127	4,915	162	316	22,627	2,544
月別	1	2,756	9		1	115	15	7	443	9	25	1,911	221
	2	2,405	5		2	122	12	5	348	10	12	1,704	185
	3	2,532	3			148	15	7	402	13	22	1,708	214
	4	2,449	8	1		169	19	3	385	11	31	1,619	203
	5	2,552	7			145	14	10	412	10	32	1,699	223
	6	2,633	7		1	156	25	30	402	14	30	1,770	198
	7	3,262	10			156	25	14	423	18	26	2,359	231
	8	3,402	4		1	164	31	7	375	18	25	2,570	207
	9	2,538	4	2	1	178	14	10	339	9	25	1,737	219
	10	2,645	3			164	21	12	439	16	31	1,766	193
	11	2,545	4			151	20	10	418	15	35	1,690	202
	12	3,137	6		3	186	18	12	529	19	22	2,094	248
曜日別	月	4,871	7		2	227	31	10	678	18	59	3,425	414
	火	4,631	13	1	3	262	33	12	680	17	48	3,149	413
	水	4,643	13		3	266	38	14	686	19	53	3,195	356
	木	4,661	7			300	38	13	688	28	33	3,203	351
	金	4,750	8			326	40	24	705	13	45	3,149	440
	土	4,840	8	2		275	30	27	784	33	45	3,288	348
	日	4,460	14		1	198	19	27	694	34	33	3,218	222
時間別	0	903	1			30	3		130	22	12	641	64
	1	735	3			14	1	1	82	15	12	551	56
	2	653	2			6	3		71	13	16	504	38
	3	599	5			10	5		59	11	11	468	30
	4	587	3			11	2		70	5	7	457	32
	5	737	3		2	27	1		86	6	8	569	35
	6	808				51	4		105	3	18	601	26
	7	1,143	1		1	108	8	1	169	2	8	810	35
	8	1,605	4			144	15		230	2	14	1,152	44
	9	1,950	1		1	102	17	7	300	1	9	1,388	124
	10	2,142	1	2	1	113	24	8	323		10	1,399	261
	11	1,926	3		1	89	12	18	303	5	15	1,231	249
	12	1,887	1			105	12	11	291	1	11	1,210	245
	13	1,744	2			87	23	14	261	7	16	1,161	173
	14	1,652	1			92	22	16	241	3	15	1,134	128
	15	1,636	1			95	15	7	263	5	12	1,111	127
	16	1,689	3		2	111	14	11	278	3	14	1,121	132
	17	1,872	6			152	13	11	310	4	17	1,168	191
	18	1,775	8	1		145	11	6	281	11	13	1,162	137
	19	1,676	7			114	8	4	284	4	25	1,118	112
	20	1,468	5			80	6	9	223	8	12	1,039	86
	21	1,370	5		1	69	7	1	209	10	17	980	71
	22	1,268	3			56	2	1	199	8	14	904	81
	23	1,031	1			43	1	1	147	13	10	748	67
覚知方法別	119固定	11,990	14			109	80	55	1,631	15	40	8,268	1,778
	119携帯	19,981	35	3	2	1,673	144	70	3,165	128	232	13,999	530
	自己覚知	29	3			8			6			9	3
	加入電話	183	8		2	14	3		15	4	13	62	62
	警察電話	48	2			4			7	5	6	12	12
	駆け付け	78				4	1	1	17		1	47	7
	専用線	53				6						2	45
	その他	494	8		5	36	1	1	74	10	24	228	107

(7) 救急告示医療機関

令和5年4月1日現在

地区	名称	診療科目	ベッド数	所在地	電話
中央	近藤病院	内/循内/消内/外/整/脳神外/形/美/リウ/眼/リハ/放/小/漢内	99	尼崎市昭和通4-114	06-6411-6181
	安藤病院	内/胃内/胃外/外/整/リハ/脳神外/皮/放/歯/歯外/眼/泌/肛外/消外/麻	153	尼崎市東難波町5-19-16	06-6482-2922
	県立尼崎総合医療センター	内/呼内/消内/循内/小循内/腎内/脳神内/小脳神内/血液内/小血・腫内/腫内/糖・内泌内/新内/心療内/緩内/漢内/感内/小感内/外/頭頸外/呼外/消外/心血外/脳神外/小脳神外/乳外/小外/整/形/小形/精/ア/小ア/リウ/小/皮/泌/産婦/眼/耳/リハ/放診/放治/麻/病/救/小救/歯外	730	尼崎市東難波町2-17-77	06-6480-7000
小田	尼崎新都心病院	内・循内・消内・脳外・リハ・放・糖内・腎内・整・外・救	150	尼崎市潮江1-3-43	06-6493-1210
	尼崎中央病院	内/外/整/眼/耳/皮/リハ/泌/婦/脳神外/放/麻/脳神内/歯/歯外/消内/循内/血液内/呼内/糖内/消外/肛外/乳外/リウ/心血外/病/呼外/心療内	309	尼崎市潮江1-12-1	06-6499-3045
	合志病院	内/消内/消外/外/整/リハ/脳神外/リウ/肛外/放/麻	99	尼崎市長洲西通1-8-20	06-6488-1601
	大隈病院	内/消内/外/泌/整/リハ/肛外/循内/放/麻/消外/呼内/心血外/糖内/乳外/ペ外/形	139	尼崎市杭瀬本町2-17-13	06-6481-1667
大庄	関西労災病院	小/内/消内/外/整/リハ/形/心血外/皮/泌/産婦/眼/耳/脳神外/循内/放/放治/放診/麻/精/神内/歯/歯外/消外/頭頸外/乳外/病/呼外/腫内	642	尼崎市稲葉荘3-1-69	06-6416-1221
	田中病院	内/外/整/リハ/皮/放	135	尼崎市武庫川町2-2	06-6416-6931
	西原クリニック	内/消内/外/こう/整/リハ	14	尼崎市稲葉荘1-8-17	06-6430-1800
立花	立花病院	内/消内/外/整/リハ/放/脳神外/皮/糖・内泌内/ア/泌	272	尼崎市立花町4-3-18	06-6438-3761
	つかぐち病院	内/外/消内/循内/心血外/形/整/皮/リハ	152	尼崎市南塚口町6-8-1	06-6429-1463
園田	青木外科整形外科	外/整/リハ/リウ/放	19	尼崎市若王寺1-2-23	06-6491-0148
	はくほう会セントラル病院	内/外/整/リハ/循内/脳神外/放/神内/麻/心血外/肛外/消外/救/皮	254	尼崎市東園田町4-23-1	06-4960-6800
	アイワ病院	内/外/整	46	尼崎市東園田町4-101-4	06-6499-0888

(8) その他の関係医療機関

令和5年4月1日現在

地区	名称	診療科目	ベッド数	所在地	電話番号
立花	休日夜間急病診療所	内・小・耳鼻・眼（夜間及び休日の急病の初診に限る。ただし・耳鼻咽喉科は土曜・休日・眼科は休日のみ）	0	尼崎市水堂町3-15-20	06-6436-8701
大庄	関西労災病院救急部重症治療部（ICU）	全科「ただし・初診医の紹介又は消防局指令室からの依頼（重症のため）に限る。」	10	尼崎市稲葉荘3-1-69	06-6416-1221

3 通 信

令和5年4月1日現在

(1) 消防指令管制システムネットワーク

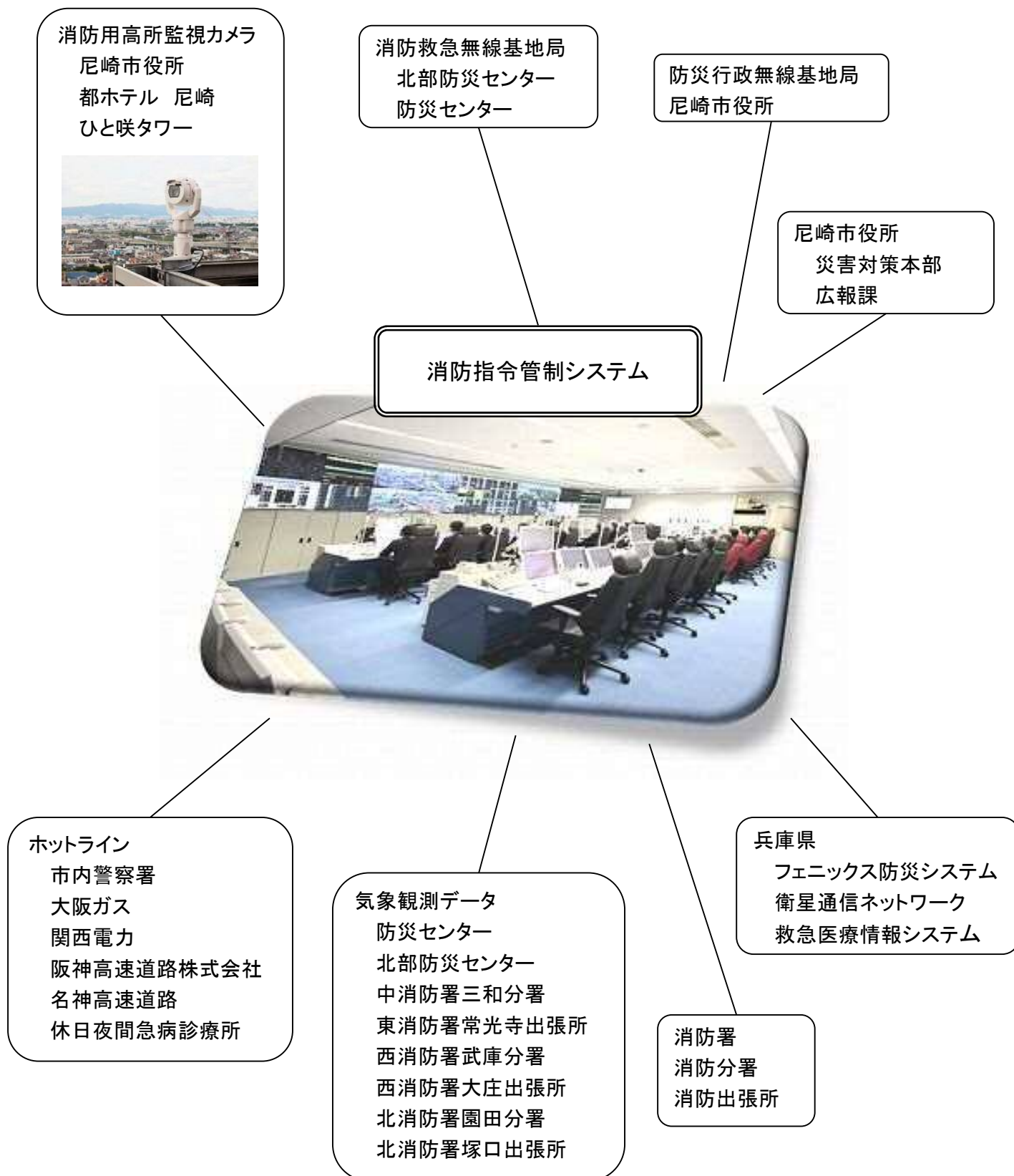

(2) 消防無線通信施設

ア 基地局

令和5年4月1日現在

呼出名称	設置場所	所属	実装チャンネル	
			260メガヘルツ帯 (注1)	150メガヘルツ帯 (注2)
あまがさきし しょうぼうほんぶ	防災センター	情報指令課	尼崎消防1・2 尼崎救急 伊丹消防 伊丹救急	
あましょうほくぶ	北部防災センター		尼崎消防1・2 尼崎救急 伊丹消防 伊丹救急 主運用3 統制1～3	防災相互波

(注1) 260メガヘルツ帯：デジタル式無線通信方式

(注2) 150メガヘルツ帯：アナログ式無線通信方式

イ 固定局

令和5年4月1日現在

呼出名称	設置場所	所属	使用目的等
あましょうたじゅう1	防災センター	情報指令課	○ 指令室と北部防災センターに 設置している基地局「あまし ょうほくぶ」を接続する回線と して使用する。 ○ 18ギガヘルツ帯を利用する。
あましょうたじゅう2	北部防災センター		

ウ 陸上移動局

(ア) 車載型移動局

令和5年4月1日現在

呼出名称	車両種別	所属	実装チャンネル	
			260メガヘルツ帯	150メガヘルツ帯
			出力 5W	出力 10W
あましょう1	指揮車	消防防災課	尼崎消防1・2 尼崎救急 伊丹消防 伊丹救急 主運用1～7 統制1～3	防災相互波
あましょう3	災害支援車			
あましょう4	予防査察車	予防課		
あましょう5	災害支援車	財務担当		
あましょう6	救助工作車	消防防災課		
あましょう7	空気充填車			
あましょう9	代替救急車	財務担当		
あましょう19	代替救急車			
あましょう20	人員輸送車			
あましょう22	代替タンク			
あましょう23	代替ポンプ			
あましょう29	代替救急車			
あましょう32	代替タンク			
あましょう33	代替ポンプ			
あましょう39	代替救急車			
あましょう40	資機材搬送車	消防防災課		
あましょう42	代替タンク	財務担当		
あましょう52	代替タンク			
あましょうなか1	指揮車	中消防署		
あましょうなか3	ポンプ車			
あましょうなか4	化学車			
あましょうなか5	はしご車			
あましょうなか9	救急車			
あましょうなか99	救急車			

呼出名称	車両種別	所属	実装チャンネル	
			260メガヘルツ帯	150メガヘルツ帯
			出力 5W	出力 10W
あましようさんわ2	タンク車	中消防署三和分署	尼崎消防1・2 尼崎救急 伊丹消防 伊丹救急 主運用1～7 統制1～3	防災相互波
あましようさんわ3	ポンプ車			
あましようさんわ9	救急車			
あましようひがし1	指揮車	東消防署		
あましようひがし3	ポンプ車			
あましようひがし4	化学車			
あましようひがし5	はしご車			
あましようひがし9	救急車			
あましようじょうこうじ2	タンク車	東消防署常光寺出張所		
あましようじょうこうじ4	高発泡車			
あましようにし1	指揮車	西消防署		
あましようにし3	ポンプ車			
あましようにし4	化学車			
あましようにし5	はしご車			
あましようにし9	救急車			
あましようむこ2	タンク車	西消防署武庫分署		
あましようむこ3	ポンプ車			
あましようむこ9	救急車			
あましようおおしょう2	タンク車	西消防署大庄出張所		
あましようおおしょう4	水槽車			
あましようきた1	指揮車	北消防署		
あましようきた2	タンク車			
あましようきた4	高発泡車			
あましようきた5	はしご車			
あましようきた9	救急車			
あましようきた99	救急車			
あましようそのだ2	タンク車	北消防署園田分署		
あましようそのだ3	ポンプ車			
あましようそのだ9	救急車			
あましようつかぐち2	タンク車	北消防署塚口出張所		
あましようつかぐち6	救助工作車			
あましようつかぐち9	救急車			

(イ) 可搬型移動局

令和5年4月1日現在

呼出名称	設置場所(所属)	実装チャンネル	
		260メガヘルツ帯	150メガヘルツ帯
		出力 5W	出力 10W
あましよう10	消防防災課	尼崎消防1・2 尼崎救急 伊丹消防 伊丹救急 主運用1～7 統制1～3	防災相互波
あましよう30	情報指令課		
あましようなか10	中消防署		
あましようひがし10	東消防署		
あましようにし10	西消防署		
あましようきた10	北消防署		

(ウ) 携帯型移動局 (デジタル)

令和5年4月1日現在

呼出名称		設置場所 (所属)	実装チャンネル
			260メガヘルツ帯 出力 2W
あましょう100	あましょう102	企画管理課	尼崎消防1・2 尼崎救急 伊丹消防 伊丹救急 主運用1～7 統制1～3
あましょう101			
あましょう106			
あましょう103		財務担当	
あましょう104		予防課	
あましょう104	あましょう31	消防防災課	
あましょう11	あましょう16		
あましょう12	あましょう17		
あましょう13			
あましょう105		救急課	
あましょう107	あましょう132	情報指令課	
あましょう108	あましょう133		
あましょう122	あましょう142		
あましょう123	あましょう152		
あましょう200	あましょう204	企画管理課[消防団]	
あましょう201	あましょう205		
あましょう202	あましょう206		
あましょう203			
あましょうなか101	あましょうなか14	中消防署	
あましょうなか102	あましょうなか19		
あましょうなか11	あましょうなか199		
あましょうなか13			
あましょうさんわ103	あましょうさんわ13	中消防署三和分署	
あましょうさんわ11	あましょうさんわ19		
あましょうさんわ12			
あましょうひがし101	あましょうひがし13	東消防署	
あましょうひがし102	あましょうひがし14		
あましょうひがし11	あましょうひがし19		
あましょうじょうこうじ11	あましょうじょうこうじ14	東消防署常光寺出張所	
あましょうじょうこうじ12			
あましょうにし101	あましょうにし13	西消防署	
あましょうにし102	あましょうにし14		
あましょうにし11	あましょうにし19		
あましょうむこ103	あましょうむこ13	西消防署武庫分署	
あましょうむこ11	あましょうむこ19		
あましょうむこ12			
あましょうおおしょう11	あましょうおおしょう12	西消防署大庄出張所	
あましょうきた101	あましょうきた14	北消防署	
あましょうきた102	あましょうきた19		
あましょうきた11	あましょうきた199		
あましょうきた12			
あましょうそのだ103	あましょうそのだ13	北消防署園田分署	
あましょうそのだ11	あましょうそのだ19		
あましょうそのだ12			
あましょうつかぐち11	あましょうつかぐち16	北消防署塚口出張所	
あましょうつかぐち12	あましょうつかぐち19		

(エ) 携帯型移動局 (アナログ)

令和5年4月1日現在

呼出名称		設置場所 (所属)	実装チャンネル 150メガヘルツ帯 出力 5W
あましょうぼうさい1	あましょうぼうさい3	消防防災課	防災相互波
あましょうぼうさい2			
あましょうぼうさい4	あましょうぼうさい5	情報指令課	

(オ) 卓上型固定移動局

令和5年4月1日現在

呼出名称	設置場所 (所属)	実装チャンネル	
		260メガヘルツ帯 出力 5W	150メガヘルツ帯 出力 10W
あましょうなか50	中消防署	尼崎消防1・2 尼崎救急 伊丹消防 伊丹救急 主運用1～7 統制1～3	防災相互波
あましょうひがし50	東消防署		
あましょうにし50	西消防署		
あましょうきた50	北消防署		

(カ) 署活動系移動局

令和5年4月1日現在

呼出名称		設置場所 (所属)	実装チャンネル 400メガヘルツ帯 出力 1W
あま11	あま18	消防防災課	1ch～4ch 兵庫共有 防災相互
あま12	あま19		
あま13	あま61		
あま14	あま62		
あま15	あま63		
あま16	あま64		
あま17	あま71		
あま81	あま252	情報指令課	
あま82	あま253		
あま83	あま254		
あま84	あま255		
あま85	あま321		
あま86	あま322		
あま87	あま323		
あま221	あま331		
あま222	あま332		
あま223	あま333		
あま224	あま901		
あま225	あま902		
あま231	あま903		
あま232	あま911		
あま233	あま912		
あま234	あま913		
あま235	あま921		
あま241	あま922		
あま242	あま923		
あま243	あま931		
あま244	あま932		
あま245	あま933		
あま251			
あまなか11	あまなか44		中消防署
あまなか31	あまなか91		
あまなか32	あまなか92		
あまなか33	あまなか93		
あまなか41	あまなか991		
あまなか42	あまなか992		
あまなか43	あまなか993		

呼出名称		設置場所 (所属)	実装チャンネル
			400メガヘルツ帯 出力 1W
あまさんわ1 1	あまさんわ3 2	中消防署三和分署	1c h ~ 4c h 兵庫共有 防災相互
あまさんわ2 1	あまさんわ3 3		
あまさんわ2 2	あまさんわ9 1		
あまさんわ2 3	あまさんわ9 2		
あまさんわ3 1	あまさんわ9 3		
あまひがし1 1	あまひがし4 3	東消防署	
あまひがし3 1	あまひがし4 4		
あまひがし3 2	あまひがし9 1		
あまひがし3 3	あまひがし9 2		
あまひがし4 1	あまひがし9 3		
あまひがし4 2			
あまじょうこうじ1 1	あまじょうこうじ4 1	東消防署常光寺出張所	
あまじょうこうじ2 1	あまじょうこうじ4 2		
あまじょうこうじ2 2	あまじょうこうじ4 3		
あまじょうこうじ2 3			
あまにし1 1	あまにし4 3	西消防署	
あまにし3 1	あまにし4 4		
あまにし3 2	あまにし9 1		
あまにし3 3	あまにし9 2		
あまにし4 1	あまにし9 3		
あまにし4 2			
あまむこ1 1	あまむこ3 2	西消防署武庫分署	
あまむこ2 1	あまむこ3 3		
あまむこ2 2	あまむこ9 1		
あまむこ2 3	あまむこ9 2		
あまむこ3 1	あまむこ9 3		
あまおおしょう1 1	あまおおしょう2 3	西消防署大庄出張所	
あまおおしょう2 1	あまおおしょう2 4		
あまおおしょう2 2			
あまきた1 1	あまきた4 3	北消防署	
あまきた2 1	あまきた9 1		
あまきた2 2	あまきた9 2		
あまきた2 3	あまきた9 3		
あまきた2 4	あまきた9 9 1		
あまきた4 1	あまきた9 9 2		
あまきた4 2	あまきた9 9 3		
あまそのだ1 1	あまそのだ3 2	北消防署園田分署	
あまそのだ2 1	あまそのだ3 3		
あまそのだ2 2	あまそのだ9 1		
あまそのだ2 3	あまそのだ9 2		
あまそのだ3 1	あまそのだ9 3		
あまつかぐち1 1	あまつかぐち6 3	北消防署塚口出張所	
あまつかぐち2 1	あまつかぐち6 4		
あまつかぐち2 2	あまつかぐち9 1		
あまつかぐち2 3	あまつかぐち9 2		
あまつかぐち6 1	あまつかぐち9 3		
あまつかぐち6 2			

【備考】

消防団用無線機配備状況

携帯型移動局(デジタル) : 携帯型 7局 (団長・副団長用)
 消防救急デジタル無線受令機 : 車載型 58局 ・ 携帯型 123局
 デジタル簡易型無線機 : 卓上型 1局 ・ 携帯型 130局

4 技 術

(1) 消防車等の経過年数

令和5年4月1日現在

経過年数 (登録年度～)		総 数	1	2	3	4	5	6	7	8	9	10	11	12	13	14	15		
			年	年	年	年	年	年	年	年	年	年	年	年	年	年	年	年	年 以上
所属別車両																			
総 数		62	3	5	5	3	5	2	5	1	7	6	4	3	1	3	9		
司令車	企画管理	1							○										
指揮車	消防防災	5									○								
	中									○									
	東										○								
	西											○							
	北													○					
ポンプ車	財 務	8															⑩		
	財 務																	⑪	
	中		○																
	三 和														○				
	東															○			
	西			○															
	武 庫												○						
園 田											○								
水槽付 ポンプ車	財 務	11																⑫	
	財 務																		⑬
	財 務																		⑭
	財 務																		⑮
	三 和			○															
	常光寺			○															
	武 庫								○										
	大 庄					○													
	北													○					
	園 田							○											
	塚 口														○				
化学車	中	3										○							
	東																	⑯	
	西												○						
高発泡車	常光寺	2					○												
	北																	⑰	

経過年数 (登録年度～)		総 数	1	2	3	4	5	6	7	8	9	10	11	12	13	14	15 年 以 上	
所属別車両			年	年	年	年	年	年	年	年	年	年	年	年	年	年	年	
はしご車	中	4				○												
	東								○									
	西												○					
	北																○	
小型動力ポンプ 付水槽車	大庄	1														○		
救助工作車	消防防災	2											○					
	塚口						○											
空気充填車	消防防災	1										○						
予防査察車	予防	1					○											
災害支援車	企画管理	3																㊴
	財務													○				
	消防防災			○														
資機材搬送車	消防防災	1														○		
救急車	財務	14								○			○					
	中					○							○					
	三和						○											
	東		○															
	西				○													
	武庫							○										
	北					○												
	園田									○								
塚口		○																
広報車	財務	2							○									
	予防				○													
救急普及 啓発広報車	救急	2			○							○						
人員輸送車	財務	1	○															

(2) 救助用機械器具現有状況

令和5年4月1日現在

機器種別	所属別 合計	消防局	中 署		東 署		西 署			北 署		
			本 署	三 和	本 署	常光寺	本 署	武 庫	大 庄	本 署	園 田	塚 口
高度救助用器具												
画像探索機	3	2										1
地中音響探知機	1	1										
熱画像直視装置	2	1										1
夜間用暗視装置	1	1										
地震警報機	1	1										
一般救助用器具												
かぎ付きはしご	6	1	1		1		1			1		1
三連はしご	12	1	1	1	1	1	1	1	1	1	1	2
その他のはしご	20	1	2	2	2	2	2	2	1	2	2	2
空気式救助マット	2	1										1
救命索発射銃	4	2										2
救助用縛帯等	18	5		3	2		2					6
平担架	1	1										
重量物排除用器具												
油圧ジャッキ	31	7		2	3	2	4	2	1		3	7
油圧スプレッダー	4	1			1		1					1
可搬ウインチ	5	4										1
マンホール救助器具	2	1										1
救助用簡易起重機	0											
マット型空気ジャッキ式	4	2										2
大型油圧スプレッダー	2	1										1
救助用支柱器具	1	1										
切断用器具												
油圧切断機	3	3										
エンジンカッター	3	2										1
ガス溶断器	2	1										1
チェーンソー	2	1										1
鉄線カッター	41	3	4	2	4	2	5	3	2	5	7	4
空気鋸	3	1		1								1
大型油圧切断機	2	1										1
空気切断機	4	2										2
コンクリート・鉄筋切断用チェーンソー	1	1										
破壊用器具												
万能斧	77	7	7	5	6	5	9	7	5	5	5	16
ハンマー	38	3	3	2	4	4	4	4	4	4	4	2
携帯用コンクリート破壊器具	4	1			1		1					1
削岩機	2	1										1
ハンマードリル	3	2										1
検知・測定用器具												
生物剤検知器	1	1										
有毒ガス測定器	2	2										
酸素濃度測定器	1											1
放射線測定器	13	12										1
個人用線量計	40	35										5
複合ガス測定器	24	4	2	2	2	2	2	2	1	2	2	3

機器種別	所属別 合計	消防局	中 署		東 署		西 署			北 署		
			本 署	三 和	本 署	常光寺	本 署	武 庫	大 庄	本 署	園 田	塚 口
呼吸保護用器具												
空気呼吸器	106	27	9	7	9	7	9	7	6	9	7	9
簡易呼吸器	0											
送排風機	14	1	1	1	1	2	1	1	1	2	1	2
エアラインマスク	2	2										
隊員保護用器具												
耐電手袋	51	5	6	4	8		6	5	4	3	3	7
携帯警報機	106	27	9	7	9	7	9	7	6	9	7	9
防毒マスク	15	10										5
化学防護服	178	115			11		16					36
陽圧式化学防護服	18	13										5
耐熱服	6		2		2		2					
放射線防護服	4	2										2
耐電衣	20	4	3		3		3			3		4
耐電長靴	20	4	3		3		3			3		4
除染用器具												
除染シャワー	3	3										
除染剤散布器	2	2										
水難救助用器具												
潜水器具	15			15								
救命胴衣	121	10	7	26	7	7	10	10	9	18	7	10
水中投光器	14	5		9								
救命浮環	37	4	2	6	5	2	4	4	1	2	3	4
浮標	5			5								
救命ボート	6	2		3	1							
船外機	4			3	1							
山岳救助用器具												
登山器具一式	2	1										1
バスケット担架	2	1										1
その他の救助用器具												
投光器	27	4	3	2	3	2	3	2	2	3	2	1
携帯投光器	156	10	11	11	16	15	15	14	13	20	11	20
携帯拡声器	48	5	4	5	4	4	4	4	3	6	6	3
応急処置用セット	2	1							1			
その他の携帯救助工具	7	1			2		3		1			
緩降機	1	1										
ロープ登降機	0											
発電機	30	3	3	2	4	2	3	2	2	3	2	4

(3) 所属別配置車両

令和5年4月1日現在

所 属	車両番号	車両名称	種 別	年 式	車 齢	燃 料	ポ ン プ ・ 装 備 ・ 機 械 等															
							ぎ装 メーカー等	級 別	流 量 計 取 付 車	ホースカー 取 付 車	可搬ポンプ 積 載 車	放水砲・放 水銃装備車	排 煙 機 装 備 車	携 帯 発 電 機 装 備 車	泡 消 火 装 置 装 備 車	備 考						
局	企画管理	387 め 100	司令車	司令車	29	7	G	トヨタ													ハイブリット車	
		800 寸 1182	災害支援車	災害支援車	14	21	G	日産														
	財 務	800 せ 9167	尼消5	災害支援車	24	12	D	トヨタ								○					4WD	
		800 ち 5278	尼消20	人員輸送車	R5	1	D	三菱													定員29人	
		800 そ 253	尼消9	救急車	24	11	G	日産													非常用4WD	
		800 そ 4198	尼消19	救急車	27	8	G	トヨタ													非常用4WD	
		800 そ 1617	尼消29	救急車	25	10	G	トヨタ													非常用4WD	
		800 そ 3011	尼消39	救急車	26	9	G	トヨタ														非常用4WD
		800 は 848	尼消22	タンク車	15	20	D	吉谷	A 2	○	○				○	○		ポンプロ				非常用車両
		800 は 1297	尼消32	タンク車	18	18	D	吉谷	A 2	○	○				○	○		ポンプロ				非常用車両
		800 は 1080	尼消42	タンク車	17	19	D	日機	A 2	○	○				○	○		ポンプロ				非常用車両
		800 は 1084	尼消52	タンク車	17	19	D	吉谷	A 2	○	○				○	○		ポンプロ・M				非常用車両
		800 せ 3431	尼消23	ポンプ車	20	16	D	日機	A 2	○	○					○		M				非常用車両
		800 寸 9208	尼消33	ポンプ車	18	18	D	吉谷	A 2	○	○	○			○	○						非常用車両
		504 せ 7991	広報車	広報車	29	7	G	トヨタ														
	予 防	800 そ 8721	尼消4	予防査察車	30	5	G	日産														
		400 ほ 7363	広報車	広報車	R3	3	D	トヨタ														
	消 防 防 災	800 そ 3023	尼消1	指揮車	26	9	G	吉谷														トヨタ救急車型・4WD
		800 ち 3930	尼消3	災害支援車	R3	2	D	トヨタ														
		800 は 2684	尼消6	救助工作車	25	11	D	テイセン							○	○						Ⅲ型救工
800 そ 1766		尼消7	空気充填車	25	10	D	テイセン														コンテナ式	
救 急	800 そ 271	救急普及啓発広報車	救急普及啓発広報車	24	11	G	日産								○						定員7人	
	480 ま 7896	救急普及啓発広報車	救急普及啓発広報車	R3	3	G	トヨタ														軽自動車	
中 本 署	本 署	800 そ 3481	尼消中1	指揮車	27	9	G	三菱														
		800 ち 5463	尼消中3	ポンプ車	R5	1	D	日機	A 2	○	○											自動・M 800Lタンク積載
		800 は 3093	尼消中4	化学車	27	9	D	日機	A 1	○	○				②	○	○					自動・ポンプロ・M
		800 は 4154	尼消中5	はしご車	R1	4	D	モリタ							②		○					先端屈折
		800 ち 180	尼消中9	救急車	R1	4	G	トヨタ														4WD
		800 そ 6070	尼消中99	救急車	29	7	G	トヨタ														4WD
	三 和	800 は 4702	尼消三和2	タンク車	R4	2	D	吉谷	A 2	○	○				○	○		自動・ポンプロ・M				4WD
		800 せ 9322	尼消三和3	ポンプ車	24	12	D	日機	A 2	○	○(加納式)					○						
東 本 署	本 署	800 そ 3482	尼消東1	指揮車	27	9	G	三菱														
		800 せ 7437	尼消東3	ポンプ車	22	13	D	日機	A 2	○	○	○				○						T・M
		800 は 1965	尼消東4	化学車	21	15	D	日機	A 1	○	○				②	○	○					自動・ポンプロ・M
		800 は 3517	尼消東5	はしご車	29	7	D	モリタ							③		○					先端屈折
		800 ち 5336	尼消東9	救急車	R5	1	G	トヨタ														4WD
	常 光 寺	800 は 4725	尼消常光寺2	タンク車	R4	2	D	吉谷	A 2	○	○				○	○		自動・ポンプロ・M				
800 そ 9214		尼消常光寺4	高発泡車	31	5	D	日機	A 2	○	○	○				○	○					自動・R・T・M 4WD	

西	本署	800 そ 3483	尼消西 1	指揮車	27	9	G	三菱																																																	
		800 ち 4053	尼消西 3	ポンプ車	R4	2	D	日機	A 2	○	○	○		○	○	自動・M																																									
		800 は 2873	尼消西 4	化学車	26	10	D	日機	A 1	○	○		②	○	○	自動・ポンプロ・M																																									
		800 は 2907	尼消西 5	はしご車	26	10	D	モリタ					②		○			先端屈折																																							
		800 ち 1827	尼消西 9	救急車	R2	3	G	トヨタ											4WD																																						
	署	武庫	800 は 3777	尼消武庫 2	タンク車	30	6	D	日機	A 2	○	○			○	○	自動・ポンプロ・M		4WD																																						
			800 そ 2133	尼消武庫 3	ポンプ車	26	10	D	長野	A 2	○	○(加納式)				○	自動・M		800Lタンク積載																																						
			800 そ 6929	尼消武庫 9	救急車	29	6	G	トヨタ										4WD																																						
	大庄	800 は 4495	尼消大庄 2	タンク車	R3	3	D	吉谷	A 2	○	○			○	○	自動・ポンプロ・M		4WD																																							
		800 は 2079	尼消大庄 4	水槽車	21	14	D	吉谷	B 2	○	○(加納式)				○	CAFS・M		A薬剤100ℓ																																							
北	本署	800 そ 595	尼消北 1	指揮車	25	11	G	日産																																																	
		800 は 2883	尼消北 2	タンク車	26	10	D	吉谷	A 2	○	○		①	○	○	自動・ポンプロ・M																																									
		800 せ 4825	尼消北 4	高発泡車	21	15	D	日機	A 2	○	○	○		F	○	T・M																																									
		800 は 2025	尼消北 5	はしご車	21	14	D	モリタ					②		○			先端屈折																																							
		800 ち 181	尼消北 9	救急車	R1	4	G	トヨタ											4WD																																						
		800 ち 2452	尼消北 9 9	救急車	R3	3	G	トヨタ											4WD																																						
	署	園田	800 そ 3981	尼消園田 2	タンク車	30	5	D	吉谷	A 2	○	○			○	○	自動・ポンプロ・M		4WD																																						
			800 そ 3072	尼消園田 3	ポンプ車	26	9	D	吉谷	A 2	○	○	○			○	自動・M																																								
			800 そ 5265	尼消園田 9	救急車	28	7	G	トヨタ										4WD																																						
		塚口	800 は 2548	尼消塚口 2	タンク車	24	12	D	吉谷	A 2	○	○			○	○	自動・ポンプロ・M																																								
800 は 3936	尼消塚口 6		救助工作車	30	5	D	テイセン							○			II型救工																																								
800 ち 3398	尼消塚口 9		救急車	R3	1	G	トヨタ											4WD																																							
<p>合計 62台</p> <table style="width:100%; border:none;"> <tr> <td>司令車</td><td>1</td> <td>ポンプ車</td><td>8</td> <td>高発泡車</td><td>2</td> <td>救助工作車</td><td>2</td> <td>広報車</td><td>2</td> </tr> <tr> <td>指揮車</td><td>5</td> <td>タンク車</td><td>11</td> <td>水槽車</td><td>1</td> <td>空気充填車</td><td>1</td> <td>はしご車</td><td>4</td> </tr> <tr> <td>予防査察車</td><td>1</td> <td>化学車</td><td>3</td> <td>救急車</td><td>14</td> <td>資機材搬送車</td><td>1</td> <td>人員輸送車</td><td>1</td> </tr> <tr> <td>救急普及啓発広報車</td><td>2</td> <td>災害支援車</td><td>3</td> <td></td><td></td> <td></td><td></td> <td></td><td></td> </tr> </table>																		司令車	1	ポンプ車	8	高発泡車	2	救助工作車	2	広報車	2	指揮車	5	タンク車	11	水槽車	1	空気充填車	1	はしご車	4	予防査察車	1	化学車	3	救急車	14	資機材搬送車	1	人員輸送車	1	救急普及啓発広報車	2	災害支援車	3						
司令車	1	ポンプ車	8	高発泡車	2	救助工作車	2	広報車	2																																																
指揮車	5	タンク車	11	水槽車	1	空気充填車	1	はしご車	4																																																
予防査察車	1	化学車	3	救急車	14	資機材搬送車	1	人員輸送車	1																																																
救急普及啓発広報車	2	災害支援車	3																																																						

(注) タンク車・・・水槽付ポンプ車 ポンプ車・・・普通ポンプ車 水槽車・・・小型動力ポンプ付水槽車
 車 齢・・・満車齢(初年度登録から)
 燃 料・・・G:ガソリン車 D:ディーゼル車 加納式・・・加納式ホースカー
 ポンプ車・・・ポンププロポーションナー装備 自動・・・自動薬液混合装置 CAFS・・・圧縮空気泡消火装置 救助用多機能送風機・・・R:ローゼンパウワー・ファナジーV16
 排煙高発泡・・・F:フカダHEG200 簡易泡混合装置・・・T:東消式簡易型 泡ノズルアタッチメント・・・M:MXフォームジェット
 放水銃・・・③:3,000ℓ型 ②:2,000ℓ型 ①:1,000ℓ型

(4) 車種別車両明細

令和5年4月1日現在

車種	所属	車名・型式	乗車定員	車 両 諸 元					免許区分	車両種別 車検年数	備 考
				馬力 (PS)	全長 (m)	全幅 (m)	全高 (m)	総重量 (kg)			
司令車	企画管理	トヨタDAA-AZK10	5	110	4.69	1.77	1.48	1,845	普通	普通・2年	乗用車型 ハイブリット
指揮車	消防防災	トヨタCBF-TRH226S	5	151	5.60	1.88	2.49	3,275	普通	普通・2年	救急車型 4WD
	中	三菱DBA-CV2W	8	110	4.73	1.79	1.99	2,170	普通	普通・2年	乗用車型 ミニバン
	東	三菱DBA-CV2W	8	110	4.73	1.79	1.99	2,170	普通	普通・2年	乗用車型 ミニバン
	西	三菱DBA-CV2W	8	110	4.73	1.79	1.99	2,170	普通	普通・2年	乗用車型 ミニバン
	北	日産DBA-C26	8	200	4.68	1.69	2.01	2,150	普通	普通・2年	乗用車型 ミニバン
消防ポンプ車	財 務	日野BDG-XZU334M	6	150	5.77	1.88	2.61	5,330	準中型	普通・2年	CD型
	財 務	日野PD-XZU334M	6	150	5.55	1.88	2.39	4,990	準中型(限)	普通・2年	CD型
	中	日野2RG-XZU640M	5	150	5.79	1.90	2.61	6,555	準中型	普通・2年	CD型 タンク積載水量 800ℓ ㊤タンクレス
	三 和	日野SKG-XZU640M	6	150	5.75	1.97	2.95	6,610	準中型	普通・2年	CD型
	東	日野BDG-XZU334M	5	150	5.73	1.88	2.56	5,275	準中型	普通・2年	CD型
	西	日野PD-XZU334M	6	150	5.74	1.90	2.69	5,235	準中型(限)	普通・2年	CD型 ㊤30ℓ
	武 庫	日野TKG-XZU640M	5	150	5.81	1.89	2.65	6,475	準中型	普通・2年	CD型 タンク積載水量 800ℓ ㊤30ℓ
	園 田	日野TKG-XZU640M	5	150	5.72	1.88	2.64	5,475	準中型	普通・2年	CD型 ㊤30ℓ
水槽付 ポンプ車 (タンク車)	財 務	日野KK-GD1JGEA改	6	220	7.00	2.25	2.88	9,210	中型	普通・2年	CD型(MT) タンク積載水量 1,700ℓ
	財 務	日野ADG-GD7JGWA改	6	220	6.85	2.24	2.98	9,340	中型	普通・2年	CD型(MT) タンク積載水量 1,700ℓ
	財 務	日野PB-GD7JGFA改	6	220	6.88	2.25	2.82	9,390	中型	普通・2年	CD型(MT) タンク積載水量 1,700ℓ
	財 務	日野PB-GD7JGFA改	6	220	6.95	2.24	3.00	9,340	中型	普通・2年	CD型(MT) タンク積載水量 1,700ℓ
	三 和	日野2KG-GX2ABA	6	240	7.11	2.25	2.89	10,820	中型	普通・2年	CD型(MT) 4WD タンク積載水量 1,700ℓ ㊤30ℓ
	常光寺	日野2DG-GD2ABA	6	240	7.11	2.25	2.89	10,560	中型	普通・2年	CD型(AT) タンク積載水量 1,700ℓ ㊤30ℓ
	武 庫	日野2KG-GX2ABA	6	240	6.93	2.22	2.87	10,690	中型	普通・2年	CD型(MT) 4WD タンク積載水量 1,700ℓ ㊤30ℓ
	大 庄	日野2KG-GX2ABA	6	240	7.11	2.25	2.90	10,730	中型	普通・2年	CD型(MT) 4WD タンク積載水量 1,700ℓ ㊤30ℓ
	北	日野SDG-GD7JGAA改	6	220	7.07	2.26	2.86	10,360	中型	普通・2年	CD型(MT) タンク積載水量 1,700ℓ ㊤30ℓ
	園 田	日野2KG-GX2ABA	6	240	6.92	2.25	2.86	10,790	中型	普通・2年	CD型(MT) 4WD タンク積載水量 1,700ℓ ㊤30ℓ
塚 口	日野SDG-GD7JGAA改	6	220	7.04	2.26	2.88	9,930	中型	普通・2年	CD型(MT) タンク積載水量 1,700ℓ ㊤30ℓ	
化学車	中	日野QKG-FE7JJAA	6	240	7.64	2.31	3.04	12,650	大型	普通・2年	CD型(MT) 化II型 積載水1,500ℓ ㊤100ℓ・㊤600ℓ
	東	日野BDG-FE8JJWA改	6	240	7.62	2.28	3.20	12,790	大型	普通・2年	CD型(MT) 化II型 積載水1,500ℓ ㊤100ℓ・㊤600ℓ
	西	日野QKG-FE7JJAA	6	240	7.65	2.31	3.03	12,590	大型	普通・2年	CD型(MT) 化II型 積載水1,500ℓ ㊤100ℓ・㊤600ℓ

はしご車	中	日野2DG-PR1APJF	6	380	11.50	2.49	3.65	20,470	大型	普通・2年	はしご車専用 最大伸長35m(先端屈折) 4WS
	東	日野QDG-PR1APEF	6	380	10.70	2.50	3.55	19,630	大型	普通・2年	はしご車専用 最大伸長30m(先端屈折) 4WS
	西	日野QDG-FR1APBA	6	380	10.90	2.50	3.50	19,570	大型	普通・2年	CD型 最大伸長30m(先端屈折)
	北	日野BDG-FR1APYA	6	380	11.52	2.50	3.80	20,750	大型	普通・2年	CD型 最大伸長35m(先端屈折)
高発泡車	常光寺	日野TKG-XZU685M	5	150	5.75	1.88	2.65	5,315	準中型	普通・2年	CD型(MT) 4WD ファナジーV16積載 ㊸30ℓ
	北	日野BDG-XZU334M	6	150	5.70	1.88	2.60	5,150	準中型	普通・2年	CD型 フカダHEG200積載
水槽車	大庄	日野BDG-FE7JGWA	3	225	6.96	2.34	2.73	12,815	大型	普通・2年	CS型 積載水5,000ℓ ㊸100ℓ
救助工作車	消防防災	日野SDG-GX7JGAA改	6	220	7.96	2.32	3.23	11,870	大型	普通・2年	CD型(MT) 4WD クレーン付・ウインチ(前後引)
	塚口	日野2KG-GX2ABA	6	240	7.79	2.34	3.28	11,510	大型	普通・2年	CD型(MT) 4WD クレーン付・ウインチ(前後引)
空気充填車	消防防災	日野SDG-FD7JGAA	2	220	6.48	2.33	2.90	7,960	中型(限)	普通・2年	CS型 コンテナ型
予防査察車	予防	日産DBF-VM20	5	109	4.40	1.69	2.00	2,010	普通	小型・2年	ルーフバン
災害支援車	企画管理	日産GE-CQGE25	6	140	4.99	1.69	2.45	3,100	普通	普通・2年	ルーフバン
	財務	トヨタLDF-KDH206K	6	180	4.80	1.69	2.41	3,310	普通	普通・2年	ルーフバン 4WD
	消防防災	トヨタQDF-GDH201K	6	177	4.69	1.69	2.36	3,270	普通	普通・2年	ルーフバン
資機材搬送車	消防防災	いすゞPKG-FRR90S2	3	210	6.93	2.26	2.66	7,985	中型(限)	普通・2年	CS型
救急車	財務	日産CBF-FPWGE50改	7	240	5.64	1.90	2.47	3,225	普通	普通・2年	高規格救急車 4WD
	財務	トヨタCBF-TRH226S	7	151	5.65	1.89	2.53	3,235	普通	普通・2年	高規格救急車 4WD
	財務	トヨタCBF-TRH226S	7	151	5.62	1.89	2.49	3,235	普通	普通・2年	高規格救急車 4WD
	財務	トヨタCBF-TRH226S	7	151	5.65	1.89	2.53	3,185	普通	普通・2年	高規格救急車 4WD
	中	トヨタCBF-TRH226S	7	151	5.65	1.89	2.49	3,195	普通	普通・2年	高規格救急車 4WD
	中	トヨタCBF-TRH226S	7	151	5.65	1.89	2.49	3,235	普通	普通・2年	高規格救急車 4WD
	三和	トヨタCBF-TRH226S	7	151	5.65	1.89	2.49	3,195	普通	普通・2年	高規格救急車 4WD
	東	トヨタ3BF-TRH226S	7	151	5.66	1.89	2.49	3,195	普通	普通・2年	高規格救急車 4WD
	西	トヨタ3BF-TRH226S	7	151	5.66	1.89	2.51	3,235	普通	普通・2年	高規格救急車 4WD
	武庫	トヨタCBF-TRH226S	7	151	5.65	1.90	2.50	3,235	普通	普通・2年	高規格救急車 4WD
	北	トヨタCBF-TRH226S	7	151	5.65	1.89	2.49	3,195	普通	普通・2年	高規格救急車 4WD
	北	トヨタ3BF-TRH226S	7	151	5.66	1.89	2.49	3,195	普通	普通・2年	高規格救急車 4WD
	園田	トヨタCBF-TRH226S	7	151	5.65	1.89	2.53	3,235	普通	普通・2年	高規格救急車 4WD
塚口	トヨタ3BF-TRH226S	7	151	5.66	1.89	2.49	3,185	普通	普通・2年	高規格救急車 4WD	
広報車	財務	トヨタDBA-NSP170G	7	92	4.23	1.69	1.61	1,695	普通	小型・2年	乗用車型
	予防	トヨタQDF-GDH201V	9	151	4.69	1.69	1.98	3,245	普通	小型・1年	ルーフバン
救急普及啓発広報車	救急	日産ABG-DVW41	7	173	6.47	2.07	2.73	4,645	準中型	普通・2年	マイクロバスタイプ(MT)
	救急	トヨタ3BD-S321M	4	46	3.39	1.47	1.87	1,280	普通	軽・2年	バン
人員輸送車	財務	三菱2RG-BE740G	29	175	7.06	2.02	2.75	5,545	中型	普通・1年	マイクロバス

(注) 水槽車…小型動力ポンプ付水槽車 免許区分: 普通…普通免許 準中型(限)…準中型限定免許 準中型…準中型免許 中型(限)…中型限定免許 中型…中型免許 大型…大型免許
 CD型…キャブ型ダブルシート CS型…キャブ型シングルシート (MT)…マニュアルトランスミッション車(※表記なしは、オートマチックトランスミッション車) ㊸…A火災用消火薬剤 ㊹…B火災用消火薬剤

(5) 可搬消防ポンプの配置

令和5年4月1日現在

配置署所		機種別	級別	最大出力	総重量	型式	燃料	年式
局	財務	シバウラTF35	B-3	40PS	92kg	E440C	ガソリン	10
中署	本署	シバウラTF640M	B-3	43PS	90kg	E440C	ガソリン	20
	三和	シバウラTF35	B-3	40PS	92kg	E440C	ガソリン	9
東署	本署	トーハツVF53AS	B-3	30PS	98kg	3WF61A	ガソリン	22
	常光寺	トーハツVF53AS	B-3	30PS	98kg	3WF61A	ガソリン	31
西署	本署	トーハツVF53AS	B-3	30PS	98kg	3WF61A	ガソリン	R4
	武庫	シバウラTF640M	B-3	43PS	90kg	E440C	ガソリン	13
北署	本署	トーハツVF53AS	B-3	30PS	98kg	3WF61A	ガソリン	21
	園田	シバウラFZ700	B-2	43PS	118kg	K660	ガソリン	26

(6) 消防ホース配置状況

令和5年4月1日現在

区分	所属別	合計	局	中署		東署		西署			北署		
			財務	本署	三和	本署	常光寺	本署	武庫	大庄	本署	園田	塚口
消防車台数		29	6	3	2	3	2	3	2	2	3	2	1
消防基準		1,740	360	180	120	180	120	180	120	120	180	120	60
合計		1,728	165	191	159	171	164	171	168	114	179	173	73
65ミリホース	小計	1,339	135	145	130	129	121	137	126	95	141	125	55
	1年	83		15		19		6		5	34		4
	2年	203	60		40	10	11	30	12		13	15	12
	3年	146	30	20	10			19	2	30	20	14	1
	4年	162	45	39	10		5	14	13		16	10	10
	5年	123		4	3	13	52		8	3	5	33	2
	6年	146		10	11	23	15	12	42	10	12	6	5
	7年	86		13	21	10		11	8	18	4	1	
	8年	85		3	7	13	4	10	4	1	17	22	4
	9年	109		15	10	12	10	7	9	10	10	17	9
	10年	126		16	9	16	12	21	19	8	10	7	8
11年	70		10	9	13	12	7	9	10				
40ミリホース		389	30	46	29	42	43	34	42	19	38	48	18

尼崎市消防の歌

れじき きだり

しいか が や く ふ る さ と 一 の し あ
 いかの な が や く れ み き に わ とめ 一 一 つて しば あん
 つは は な つ ね に み に は え 一 一 て ほ ほう

わじ せの まも も る け ん し ん はく わ が
 し の の そ な か え い ゆ た ら な か に しゃ いか

だ い ん け つ よ こ の し し め い い ま な
 だ い つ に け ら つ ぬ く す こ の の し し め い い ま な

びく き た え 一 る わ ざり 一 さつ え て お お
 き の い き ぜ 一 一 せん よ こ り 一 一 に あ くり お お

あ あ ま が さ 一 き し よ う ぼ ぼ う わ わ れ れ ら
 あ ま が さ 一 き し よ う ぼ ぼ う わ わ れ れ ら

尼崎市消防の歌

作詞 伊藤 のぼる
 作曲 奥村 貢

歴史かがやく 故郷の

幸せ守る 献身は

わが団結よ この使命

学び鍛える 技術さえて

おお尼崎 消防われら

時代の流れ 見極めつ

万事の備え ゆるぎなく

誠意つらぬく この使命

努力のきずな より強く

おお尼崎 消防われら

規律は常に 身に映えて

奉仕の誓い 高らかに

社会に尽くす この使命

防災前線 ここにあり

おお尼崎 消防われら

消防年報 2022

編集発行 尼崎市消防局企画管理課
〒660-0881 尼崎市昭和通2丁目6番75号

Tel (06)6481-3962

Fax (06)6483-5022

Email ama-syou-somu@city.amagasaki.hyogo.jp

令和5年8月発行